

分类号 B 9 密级 公开
UDC _____ 编号 _____

雲南大學

碩士研究生學位論文

題 目 慈濟基金會昆明會所慈善實踐的研究

學院（所、中心） 民族研究院

專業名稱 宗 教 學

研究生姓名 楊林富 學號 1201000635

導師姓名 付云仙 職稱 副教授

2014 年 4 月

扉页:

独创性声明

本人声明所呈交的论文是我个人在导师指导下进行的研究工作及取得的研究成果。除了文中特别加以标注和致谢的地方外，论文中不包含其他人或集体已经发表或撰写过的研究成果，对本文的研究做出贡献的集体和个人均已在论文中作了明确的说明并表示了谢意。

研究生签名: 杨林富 日期: 2014年5月27日

论文使用和授权说明

本人完全了解云南大学有关保留、使用学位论文的规定，即：学校有权保留并向国家有关部门或机构送交学位论文和论文电子版；允许论文被查阅或借阅；学校可以公布论文的全部或部分内容，可以采用影印、缩印或其他复制手段保存论文。

(保密的论文在解密后应遵循此规定)

研究生签名: 杨林富 导师签名: 付立 日期: 2014年5月27日

本人及导师同意将学位论文提交至清华大学“中国学术期刊(光盘版)电子杂志社”进行电子和网络出版，并编入 CNKI 系列数据库，传播本学位论文的全部或部分内容，同意按《中国优秀博硕士学位论文全文数据库出版章程》规定享受相关权益。

研究生签名: 杨林富 导师签名: 付立 日期: 2014年5月27日

摘要

慈悲是佛教的重要思想。佛教进行慈善活动，从物质和精神方面利益社会大众，是慈悲精神的实践。近年来，我国佛教界积极开展慈善事业，对社会发展发挥了积极意义，引起了社会各界广泛关注。证严法师是人间佛教的实践者，她创立了慈济基金会。慈济基金会积极开展慈善活动，活动范围覆盖全球，成为我国佛教界开展慈善活动的典范。慈济基金会昆明会所是慈济基金会在昆明市的机构。慈济基金会昆明会所创立以来，积极开展冬令发放活动、环保活动、人文活动等慈善活动，对困难人群进行物质救助和精神关怀，开展环保活动改善环境，并引导人们行善助人，服务社会，对社会发展具有积极意义。慈济基金会昆明会所强调把佛教思想融入到冬令发放活动、环保活动、人文活动等慈善活动，注重物质救助与精神关怀结合。慈济基金会昆明会所的慈善活动实现了宗教性意义与社会性意义融合，具有重要的社会功能。

本文介绍慈济基金会的发展情况，阐述证严法师的思想，论述慈济基金会昆明会所进行慈善活动的内容和特点，分析慈济基金会昆明会所的社会功能。本文运用宗教社会学理论，通过社会调查和文献资料分析，论述慈济基金会昆明会所慈善实践，运用默顿的功能理论分析慈济基金会昆明会所的社会功能和意义。

本文导论部分介绍研究缘起以及学术界对慈济基金会进行研究的情况，阐述本文对慈济基金会昆明会所研究运用的理论和方法，分析对慈济基金会昆明会所研究的意义。第一部分通过社会调查和文献资料的数据资料，阐述证严法师的佛教思想，论述慈济基金会和慈济基金会昆明会所的发展情况，以及论述证严法师的佛教思想与慈济基金会和慈济基金会昆明会所的关系。第二部分根据社会调查和文献资料分析，论述慈济基金会昆明会所开展冬令发放活动、环保活动、人文活动的情况。第三部分根据慈济基金会昆明会所开展慈善活动的情况，分析慈济基金会昆明会所的慈善活动的特点。第四部分运用默顿的功能理论，分析慈济基金会昆明会所慈善实践的社会作用及意义。本文余论部分论述慈济基金会昆明会所未来发展的计划，以及笔者对慈济基金会昆明会所未来发展提出了思考。

关键词：慈济基金会昆明会所；人间佛教；慈善事业；社会功能；意义

Abstract

Compassion is the important thought of Buddhism. Buddhism carries out charitable activities; and it brings benefits to the community from substances and spirits. This is the practice of spirit of compassion. In recent years, Buddhist community in China actively carries out charitable activities, and it has positive significance to the society and causes great concern of the society. Master Cheng Yen is the person who practices humanistic Buddhism; and she founds Tzu Chi Foundation. Tzu Chi Foundation actively carries out charitable activities, and the scope of charitable activities of Tzu Chi Foundation has covered the world; Tzu Chi Foundation has become a model for charitable activities of Buddhist community in China. Tzu Chi Kunming office is the organization of Tzu Chi Foundation in Kunming. Since Tzu Chi Kunming office was established, Tzu Chi Kunming office actively carries out charitable activities, for example, winter distribute, and environmental protection and humanities activities; And Tzu Chi Kunming office provides material aiding to people who are living in difficult; and carries out activities of spiritual caring for people who are living in difficult. Tzu Chi Kunming office carries out environmental protection, and improves the environment. Tzu Chi Kunming office leads people to doing good something to help others and serving the community. Tzu Chi Kunming office has positive significance to social development. Tzu Chi Kunming office emphasizes on Buddhist thoughts into these charitable activities , for example, winter distributes, and environmental protections and humanities activities; and pays attention to combining providing material aiding to people who are living in difficult and carrying out activities of spiritual caring up together. These charitable activities of Tzu Chi Kunming office realizes integration of religious significance and social significance. Tzu Chi Kunming office has important social functions.

This article introduces the development of Tzu Chi, and elaborates the thought of Master Cheng Yen; and discusses the contents and features of these charitable activities of Tzu Chi Kunming office. This article analyzes the social function of Tzu Chi Kunming office. This article discusses the practice of Tzu Chi Kunming office by using the theories of sociology of religion and through social investigation and analysis of the literature. And this article analyzes the social functions and the significance of Tzu Chi Kunming office by using the functional theory of Merton.

The introduction section of this article introduces the origin of this article's studying and describes these situations that the academia research Tzu Chi Foundation; and describes the theories and methods by which this article uses to studying Tzu Chi Kunming office. This part discusses the significance of studying Tzu Chi Kunming office. The first part elaborates the thought of Master Cheng Yen by social investigation and analysis of the literature, and describes the development of Tzu Chi Foundation and the development of Tzu Chi Kunming office; and this article discusses the relationship between the thought of Master Cheng Yen and Tzu Chi Foundation and Tzu Chi Kunming office. The second part describes the situation about these charitable activities of Tzu Chi Kunming office, for example, winter distributes, and environmental protections and humanities activities, according to social investigation and analysis of the literature. The third part analyzes the features of charitable activities of Tzu Chi Kunming office according to charitable activities of Tzu Chi Kunming office. The fourth part analyzes the social actions and the significance of charity practices of Tzu Chi Kunming office by using the functional theories of Merton. The conclusion part of this article describes the development plan of Tzu Chi Kunming office in the future; and the author gives to thinking about the development of Tzu Chi Kunming office in the future.

Key words: Tzu Chi Kunming office; Humanistic Buddhism; Philanthropy; Social Function; Significance

目录

导论	1
(一) 研究缘起	1
(二) 研究意义	2
(三) 文献综述	2
(四) 研究运用的理论	7
(五) 研究运用的方法	10
一、慈济基金会和慈济基金会昆明会所简介	12
(一) 人间佛教思想简介	12
(二) 证严法师的佛教思想简介	14
(三) “佛教慈善”概念简析	16
(四) 慈济基金会发展概述	17
(五) 慈济基金会昆明会所发展概述	24
二、慈济基金会昆明会所的慈善活动	35
(一) 冬令发放活动	35
(二) 环保活动	42
(三) 人文活动	47
三、慈济基金会昆明会所的慈善活动的特点	56
(一) 慈济基金昆明会所与我国内地其他佛教慈善组织的比较	56
(二) 慈济基金会昆明会所的慈善活动的特点	60
四、慈济基金会昆明会所慈善实践的社会作用及意义	65
(一) 慈济基金会昆明会所对社会和谐的作用	65
(二) 慈济基金会昆明会所对社会道德的作用	67
(三) 慈济基金会昆明会所对社会文明的作用	72
(四) 慈济基金会昆明会所的社会意义	75
(五) 慈济基金会昆明会所的文化意义	80
(六) 慈济基金会昆明会所慈善实践的启示	84
余论：慈济基金会昆明会所未来发展	86
(一) 慈济基金会昆明会所的未来发展计划	86

(二) 对慈济基金会昆明会所未来发展的思考	88
参考文献	92
攻读硕士学位期间完成的科研成果	95
致谢	96

导论

（一）研究缘起

本文对慈济基金会昆明会所进行研究缘起于笔者的研究兴趣和研究方向。笔者对佛教的社会功能感兴趣，关注佛教对当今社会的功能和意义。20 世纪中期以后，台湾佛教界积极创立佛教慈善组织，开展慈善、文化、教育、医疗等慈善活动，对社会慈善公益事业发展发挥了积极作用；其中比较著名的佛教慈善组织有证严法师创立的慈济基金会、星云法师创立的佛光山。改革开放后，我国内地佛教界积极开展慈善事业，进行扶贫济困、赈灾救灾、环保、教育、医疗等慈善活动，产生了良好的社会影响。证严法师创立的慈济基金会经过 48 年发展，进行慈善、教育、医疗、人文等活动，服务范围覆盖全球各大洲，服务人群超过国家、民族、宗教信仰等限制，成为我国佛教界开展慈善事业的典范，成为全球闻名的佛教慈善组织。慈济基金会迅速发展，引起了社会各界高度关注。

2011 年 9 月，我进入了研二的学习生活，开始为毕业论文开题报告做准备。我的导师付云仙老师建议我根据自身的研究方向和研究兴趣，并结合目前学术界对佛教研究的情况，关注佛教慈善事业对社会发展的作用。付老师向我介绍到证严法师的人间佛教思想和慈济基金会昆明会所的情况。2011 年 12 月，我遇到慈济基金会昆明会所志工李国清，经他介绍，对慈济基金会昆明会所的发展有了更多认识。慈济基金会昆明会所是慈济基金会在昆明市的机构，在慈善活动方面具有哪些特征？慈济基金会昆明会所对社会文化和社会发展具有那些功能和意义？这引起了我对慈济基金会昆明会所的关注。于是我查阅有关对人间佛教、证严法师的思想和慈济基金会进行研究的著作、论文，以及阅读有关慈济基金会的网络资料，了解人间佛教、证严法师的思想、慈济基金会的发展和组织管理、开展慈善事业的情况。我从 2012 年 3 月至今，对慈济基金会昆明会所进行社会调查，了解慈济基金会昆明会所的发展状况、组织管理和开展慈善活动的情况。本文在文献资料分析和社会调查的基础上，运用宗教社会学的理论，分析慈济基金会昆明会所慈善实践的特点，对慈济基金会昆明会所的社会功能和意义进行探讨。

（二）研究意义

本文对慈济基金会昆明会所的慈善实践进行研究，具有学术意义。慈济基金会经过 48 年发展，在全球各大洲开展慈善公益活动，成为了全球闻名的佛教慈善组织，对全球慈善公益事业发展具有积极意义。慈济基金会昆明会所是慈济基金会在云南省昆明市的机构，慈济基金会昆明会所开展慈善活动，服务社会，对云南省社会慈善公益事业发展产生了积极影响。目前学术界对慈济基金会在云南省开展慈善事业的研究尚少。本文通过分析慈济基金会昆明会所开展慈善事业的特点，探讨慈济基金会昆明会所的社会功能，希望引起学术界更多关注慈济基金会在云南省开展慈善事业的情况以及慈济基金会昆明会所对社会发展的意义，为学术界研究慈济基金会的慈善事业提供重要启示。

慈济基金会的发展，引起了学术界的高度关注。目前，学术界主要运用社会学、历史学、宗教学等学科的理论，从人间佛教的发展、宗教的社会功能、宗教思想对宗教行为的影响、佛教与现代社会的关系等角度，对慈济基金会进行研究，分析慈济基金会对人间佛教发展的意义以及慈济基金会的社会功能。笔者通过社会调查和文献资料分析，深入了解慈济基金会昆明会所的组织理念以及开展慈善事业的情况，运用宗教社会学理论，分析慈济基金会昆明会所慈善实践的特点，对慈济基金会昆明会所的社会功能进行深入探讨。本文研究有助于拓展对慈济基金会进行研究的理论视角，拓展研究方法，为学术界深化对以慈济基金会为代表的佛教慈善事业的研究提供参考和借鉴。

（三）文献综述

目前学术界主要是从社会学、历史学、宗教学等学科领域进行研究，从人间佛教的发展、宗教的社会功能、宗教思想对宗教行为的影响、佛教与现代社会的关系等角度，论述慈济基金会的发展、慈济基金会的组织管理、证严法师的佛教思想对慈济基金会的影响以及慈济基金会开展慈善事业的特点，分析慈济基金会对人间佛教发展的意义以及慈济基金会的社会功能。

本文借鉴学术界对宗教的社会功能的研究成果,分析慈济基金会昆明会所慈善实践的特点,探讨慈济基金会昆明会所的社会功能。彼得·贝格尔的《神圣的帷幕——宗教社会学理论之要素》、陈麟书、袁亚愚的《宗教社会学通论》、戴康生、彭耀主编的《宗教社会学》、段德智的《宗教学》、何光沪的《宗教与当代中国社会》、吕大吉的《宗教学通论新编》、默顿的《十七世纪英格兰的科学、技术与社会》、孙尚扬的《宗教社会学》、涂尔干的《宗教生活的基本形式》、马克思·韦伯的《新教伦理与资本主义精神》、格奥尔格·西美尔的《宗教社会学》等著作,以及李向平的《从“宗教文化”到“公民文化”——兼论当代中国宗教社会角色的转变》、于飞的《灵性资本、精神资本与佛教文化》等学术论文从宗教文化对社会道德、社会文化、社会发展的作用等方面探讨宗教的社会功能。段德智的《宗教学》书中认为,“宗教的社会功能,从根本上说,不是别的,正在于它们能够以世界观或宇宙论的形式为社会共同体提供一个普遍的宗教性解释或意义系统。”^①宗教的社会功能表现在宗教为社会共同体提供了宗教性解释体系或意义系统,使人类社会秩序获得神圣性意义。

默顿的《十七世纪英格兰的科学、技术与社会》书中指出,宗教伦理对科学发展具有促进作用。清教思想强调功利主义、理性主义的价值观念,促进了科学发展。马克思·韦伯的《新教伦理与资本主义精神》书中指出,基督新教关于社会生活的伦理思想与资本主义精神具有密切关系。基督新教强调尘世的存在是为了获得上帝的荣耀而服务;为社会生活而服务的职业劳动,最终目的是为获得上帝的荣耀。资本主义精神强调对天职的责任感,强调勤奋劳动、以理性化的方式赚取利润。“天职”观念为人们的工作赋予了神圣意义,使人们对自己的工作获得一种价值感,激发人们对社会做出贡献,有利于资本主义发展。

本文借鉴学术界对宗教道德的研究成果,探讨佛教道德对慈济基金会昆明会所的影响。鲁道夫·奥托的《论“神圣”》、陈麟书的《宗教伦理学概论》、段德智的《宗教学》、保罗·蒂利希的《文化神学》、方立天的《佛教哲学》、《中国佛教与传统文化》、卢克曼的《无形的宗教:现代社会中的宗教问题》、孙尚扬的《宗教社会学》、斯特伦的《人与神——宗教生活的理解》、王志成的《全球宗教哲学(修订版)》、约翰·希克的《宗教哲学》、姚南强的《宗教社会学》、

^①段德智:《宗教学》,北京:人民出版社,2010年9月,第259页。

威廉·詹姆士的《宗教经验之种种——人性之研究》等著作，张怀承的《简论佛教伦理思想的基本观点》、朱志先的《佛教伦理思想探析》等学术论文探讨了宗教道德对宗教信众行为的影响、宗教道德对宗教修行的作用。孙尚扬在《宗教社会学》书中指出，“在宗教认信和宗教生活中获得的个人的意义系统使得行为主体能够对过往的行为以及将来的行为的动机进行评价。”^①宗教为人们提供了神圣性意义，为人们的行为提供了神圣性解释，使得人们能够依据宗教的道德规范对自身行为进行评价，调整自身的行为。

姚南强的《宗教社会学》书中指出，宗教道德对于信徒是达到宗教信仰目标的途径。从佛教的角度来看，实践道德行为是通过实践佛教信仰最终实现人生解脱。朱志先的《佛教伦理思想探析》文中指出，中国佛教伦理思想是我国传统伦理思想的重要组成部分，是全球伦理的重要文化资源。中国佛教伦理思想强调止恶修善、平等慈悲和自利利他的理念，对佛教徒的思想和行为具有约束作用，以及对社会大众的思想和行为也有规范作用。中国佛教伦理思想对社会人生发挥了重要作用，具有重要的社会功能。

本文借鉴学术界对佛教与现代社会的关系的研究成果，分析慈济基金会昆明会所的社会功能，探讨佛教与现代社会的关系。陈兵的《佛法在世间——人间佛教与现代社会》、陈兵、邓子美的《二十世纪中国佛教》等著作，以及方立天的《中国佛教伦理的社会意义》、杨勇的《论佛教伦理思想的现代意义》、姚卫群的《佛教的伦理思想与现代社会》等学术论文分别从佛教思想、佛教道德、佛教文化对现代社会的功能方面探讨佛教对现代社会发展的作用。陈兵的《佛法在世间——人间佛教与现代社会》书中指出，二十一世纪的中国佛教应当更加注重引导信众参与国家建设，注重社会慈善救济和文化教育事业，关心社会公益事业、以实际行动体现出菩萨道无私奉献、利乐众生、庄严国土的精神，充分发挥服务社会的功能。佛教界应当积极发挥文化参与的功能，关怀社会问题、生活现实和人们的心灵问题，对物质文明和精神文明建设以及解决社会问题提出建议。^②书中对我国佛教的未来发展应发挥的社会功能进行了深入探讨。

方立天的《中国佛教伦理的社会意义》文中通过分析佛教道德规范的内涵，揭示了佛教伦理的社会意义，阐述了佛教伦理对缓解现代人类社会面临的人

^①孙尚扬：《宗教社会学》，北京：北京大学出版社，2001年8月，第63页。

^②参考陈兵：《佛法在世间——人间佛教与现代社会》，北京：中国时代经济出版社，2008年1月，第160页。

与自我的矛盾、人与他人的矛盾、人与自然的矛盾具有重要意义。杨勇的《论佛教伦理思想的现代意义》文中认为，佛教积极适应现代文明的发展，并通过自身的思想文化，为构建和谐社会提供积极因素。姚卫群的《佛教的伦理思想与现代社会》文中认为，佛教伦理思想对抑制现代社会中的利己主义和享乐主义、鼓励人们扶危济困、造福社会、追求理想中的至善境界具有重要作用，对社会文明发展具有重要意义。

慈济基金会昆明会所积极实践人间佛教，开展慈善事业，净化人心，利益社会。本文借鉴学术界对人间佛教的研究成果，探讨慈济基金会昆明会所的慈善实践。陈兵的《佛法在世间——人间佛教与现代社会》、陈兵、邓子美的《二十世纪中国佛教》等著作，邓子美、毛勤勇的《赵朴初与星云的人间佛教理念及实践》、李尚全的《当代台湾社会转型与人间佛教运动》、谭苑芳的《印顺“人间佛教”伦理思想初探》等学术论文，殷玮的博士学位论文《星云人间佛教思想研究》等分别探讨了人间佛教思想及实践、以及人间佛教的意义。殷玮的博士学位论文《星云人间佛教思想研究》文中认为，星云法师倡导佛教人间化、生活化，星云法师的人间佛教思想具有文化性、包容性、亲和性的特点，星云法师的佛教思想为今后人间佛教如何契理契机地发展，提供了可借鉴的范例，对人间佛教发展具有积极意义。陈兵、邓子美的《二十世纪中国佛教》书中论述人间佛教的理论建构与实践，阐述太虚法师、印顺法师、赵朴初先生的人间佛教思想，探讨了太虚法师、印顺法师、赵朴初先生的人间佛教理论的关系，对人间佛教的未来发展提出了展望。陈兵的《佛法在世间——人间佛教与现代社会》书中指出，人间佛教自太虚法师等佛教高僧大德倡导以来，经过八十多年的发展，成为当今海峡两岸佛教界高扬的旗帜，影响波及海外。人间佛教是契合佛陀本怀、适应现代社会的佛教模式。人间佛教将进一步发展，可能成为二十一世纪全球佛教发展的基本模式。^①人间佛教适应现代社会发展，成为当今佛教的发展趋势，对佛教发展具有积极意义。

本文借鉴学术界关于佛教开展慈善事业的研究成果，研究慈济基金会昆明会所的慈善事业。方立天主编、华方田副主编的《中国佛教简史》等著作，段彩虹、邓莉雅的《佛教慈善的现代意义与现实问题》、邓子美、王佳的《海峡两岸佛教慈善事业多视角比较》、方立天的《慈善是佛教的本质属性和本质要求》、林志

^①参考陈兵：《佛法在世间——人间佛教与现代社会》，北京：中国时代经济出版社，2008年1月，第62页。

刚的《中国佛教慈善理论体系刍议》，欧阳镇的《我国佛教慈善事业的拓展及前景》、陶新宏的《佛教福田思想与社会慈善事业》、王佳的《中国佛教慈善组织的发展状况》，王月清、刘丹的《中国佛教慈善的现状与未来》、张映伟的《大乘佛教的慈善观及其现代意义》、仲鑫的《佛教布施观对当代慈善公益事业的启示》等学术论文分别探讨了佛教慈善思想以及佛教慈善事业的发展。方立天主编、华方田副主编的《中国佛教简史》书中指出，近现代我国佛教发扬了传统佛教注重积德行善、赈济灾民的精神，呈现出由积德行善向服务社会转向的发展趋势。近代佛教慈善事业迅速开展，对社会发展产生了重要影响。^①方立天的《慈善是佛教的本质属性和本质要求》文中阐述了佛教慈悲思想对佛教慈善事业具有重要影响，佛教进行慈善活动是慈悲思想的实践。陶新宏的《佛教福田思想与社会慈善事业》文中认为，福田思想是佛教进行慈善事业的理论依据。佛教的福田思想对社会救济、生态保护等具有重要的社会功能，推动了社会慈善事业发展。充分发挥佛教福田思想对社会慈善领域的功能，有利于维系社会稳定与发展。

仲鑫的《佛教布施观对当代慈善公益事业的启示》文中认为，佛教倡导自利利他的理念，佛教布施思想蕴含利他、助人的内容，为佛教进行慈善事业提供了价值基础，为现代慈善事业的发展提供了重要启示。欧阳镇的《我国佛教慈善事业的拓展及前景》文中指出，我国佛教慈善事业应当从弘法利生、组织制度两个方面去拓展，强化佛教慈善的理念，探讨“本土化”的发展模式和建立长效的运行机制，为创建新型的佛教慈善文化奠定基础。

慈济基金会昆明会所是慈济基金会在云南省昆明市的机构。慈济基金会的精神理念对慈济基金会昆明会所具有重要影响。本文借鉴学术界对慈济基金会的研究成果，分析慈济基金会昆明会所慈善实践的特点，探讨慈济基金会昆明会所的社会功能。陈兵、邓子美的著作《二十世纪中国佛教》书中指出，20世纪60年代到80年代，台湾佛教公益事业在教育文化、民生福利、医疗卫生、环保等方面展开，以基金会模式兴办慈善公益事业为主流。证严法师创立的慈济基金会创办了慈济医学院，修建慈济医院，发行慈济月刊，创办出版社，救助贫民生活、就医、就学，体现了佛教对现代社会的积极功能。

毛勤勇、邓子美的学术论文《证严法师思想与慈济事业》文中论述了慈济基

^①参考方立天主编、华方田副主编：《中国佛教简史》，宗教知识丛书，北京：宗教文化出版社，2001年7月，第374页。

基金会的发展历史，探讨了证严法师的人间佛教思想、慈济基金会救助的类型及方式以及慈济基金会的个人慈善行为的内在动力。郭天红、王佳的学术论文《台湾佛教对社会慈善的积极作用——以佛光山和慈济为重点》通过分析慈济基金会和佛光山在慈善事业方面的特点，指出佛教文化对台湾慈善文化具有重要影响。佛教的“建设人间净土”、“感恩报恩”等思想融合于现代社会的“助人”、“承担社会责任”等伦理之中，促进了台湾慈善事业的发展。陈丽、周纯义的学术论文《台湾佛教慈善慈济基金会的环保实践及启示》论述了慈济基金会进行环保活动形成了自身特色，对解决现代环保问题具有启示意义。

仲鑫的博士学位论文《当代佛教慈善公益组织及其活动的研究——以慈济基金会南京会所为例》文中分析了慈济基金会南京会所的运行方式、组织结构、志愿者的招募渠道、资金募集、慈善公益活动特点以及佛教文化对慈济基金会南京会所开展慈善活动的影响，探讨如何在新形势下通过慈善公益活动发挥宗教服务社会、净化人心、增进社会团结、稳定社会的功能。郭玉辉的学术论文《社会交换视角下佛教慈善组织发展动力机制研究——以台湾佛教慈济慈善基金会为例》文中运用社会交换理论研究慈济基金会的发展动力机制，论述了社会交换所产生的“合法性机制”和社会需求的变迁是慈济基金会发展动力机制的核心，慈济基金会不断根据变迁的制度环境进行自我调适适应社会发展的要求。慈济基金会发展的运作模式为我国内地慈善组织的发展提供了参考经验。

目前，学术界对慈济基金会的研究大多是运用社会学、历史学、宗教学等学科理论进行研究，分析慈济基金会的发展、组织管理以及开展慈善事业的特点，探讨慈济基金会的社会功能。但是，对于运用宗教社会学的理论，结合宗教学、社会学等学科，关注慈济基金会对社会文化发展的意义、分析慈济基金会进行慈善事业的特点、探讨慈济基金会的社会功能和意义还有待深入研究。

（四）研究运用的理论

宗教社会学关注宗教与社会的相互关系，探讨宗教起源与发展的社会因素以及宗教的社会功能。^①结构功能主义理论是宗教社会学的重要理论。帕森斯、默顿、

^①参考孙尚扬：《宗教社会学》，北京：北京大学出版社，2001年8月，第8页。

贝格尔是结构功能主义的代表人物。结构功能主义理论认为,社会是具有一定结构的系统,社会系统的组成部分对社会整体发挥重要功能。社会是由各种社会组织及其制度组成的系统,社会组成要素都有自己独特的功能。宗教作为一种重要的社会建制或制度,或作为一种制度化的社会行为,对社会系统具有重要功能。^①结构功能主义理论关注宗教对社会系统的功能,对于探讨宗教的本质具有理论意义。

帕森斯认为,宗教对社会价值和道德规范具有积极意义,对人们的行为产生了重要影响。“他明确指出宗教有两种功能:首先,它‘使道德的价值、情感和行为体系的规范具有了认识上的意义’;其次,它‘平衡了合理地期待行为后果与实际能看到的后果之间的差异’。”^②帕森斯认为,宗教使道德价值和行为规范具有认识论的意义,对人们的行为规范具有重要作用。

默顿认为,社会学意义上的“功能”概念是指生物学意义方面的维持某种有机体的生命或有机之过程,或指人类学意义方面的社会角色,或指社会学意义方面的对体系的相互关联方式或反应方式。^③默顿强调,功能是指维持社会结构体系的作用。默顿提倡中层理论。“中层理论既非日常研究中广泛涉及的微观但必要的工作假设,也不是尽一切系统化努力而发展出来的用以解释所能观察到的社会行为、社会组织和社会变迁的一致性努力,而是指介于这两者之间的理论。”^④默顿倡导中层理论,用于指导经验研究。默顿强调经验研究以理论为指导,理论研究离不开经验证明。默顿认为,经验研究与理论研究相互渗透,这是社会学研究所必须的。默顿强调经验研究与理论研究结合,对社会学研究具有理论意义。^⑤默顿提倡功能分析方法。“功能分析的一个重要思想就是:一事物因其所具有的功能而存在。因此,功能分析的目的似乎在于寻求系统内各部分之间,以及各部分与系统之间的关系,从而发现它们得以存在下去的理由或原因。”^⑥默顿认为,事物具有一定功能而能够存在。对事物的功能进行分析的目的是发现系统内各部分之间以及各部分与系统之间的关系,揭示事物存在的原因。“他认为,社会学家

^①参考孙尚扬:《宗教社会学》,北京:北京大学出版社,2001年8月,第20-21页。

^②戴康生、彭耀主编:《宗教社会学》,现代社会学文库,北京:社会科学文献出版社,2000年6月,第31页。

^③参考李弘毅:《社会问题研究的功能分析范式》,载《江南大学学报(人文社会科学版)》,2002年第1期。

^④[美]罗伯特·K·默顿:《社会理论和社会结构》,唐少杰、齐心等译,南京:译林出版社,2008年9月,第50页。

^⑤参考林聚任:《社会学经验研究与理论研究结合的策略和途径——默顿思想探微》,载《山东大学学报(哲学社会科学版)》,1997年第4期。

^⑥龙书芹:《论默顿的功能分析范式》,载《广西社会科学》,2006年第2期。

在进行功能分析时，首先关心的不是引起某一行动的主观动机，而是这一行动的客观社会后果。”^①默顿的功能理论强调分析如何在更大程度上维护社会秩序以及减少社会冲突的社会机制。^②默顿认为，对功能进行分析应当探讨行为造成的“客观社会后果”，分析如何确定在更大程度上维护社会秩序的机制。这对认识社会系统的运行具有理论意义。

默顿强调，社会学研究应当分析社会文化对人们行为造成的后果。默顿认为，社会价值观决定社会追求的目标，社会规范规定为达到目标所采用的手段。默顿关注社会制度或结构对人们行为的影响，强调分析社会文化事项对个人和群体造成的客观后果。^③默顿强调进行功能分析，应该分析文化对功能的影响。默顿强调经验研究与理论研究结合，注重分析社会文化对人们行为造成的“客观后果”，对分析社会现象的功能具有理论意义，有利于引起人们关注宗教文化对社会文化和人们的行为发挥的作用。

贝格尔认为，“因此可以说，在人类建造世界的活动中，宗教起着一种战略作用，宗教意味着最大限度地达到人的自我外在化，最大限度地达到人向实在输入自己的意义之目的。”^④宗教为人们提供了神圣的意义，对人类建造世界具有重要作用。贝格尔认为，对宗教进行研究，应当关注宗教对建构人类社会和维系世界秩序的作用。

帕森斯强调宗教对人们的行为提供了价值规范。人们接受社会价值规范，对于维持社会稳定具有重要作用。默顿强调经验研究与理论研究结合，关注宗教对社会文化的作用，注重从社会文化方面分析宗教文化对人们行为的影响，探讨宗教的社会功能。与默顿的思想不同，贝格尔强调宗教为人类建造世界提供了神圣性意义，关注宗教对建构人类社会和维系世界秩序的作用。

默顿关注社会文化对人们行为造成的“客观后果”的影响，对于探讨宗教的社会功能具有理论意义。帕森斯强调宗教对社会文化的价值规范的意义。贝格尔强调宗教对人类建造世界和维系世界秩序的意义。帕森斯和贝格尔的理论对于探

^①贾春增主编：《外国社会学史（修订本）》，北京：中国人民大学出版社，2000年10月第2版，第241页。

^②参考王胜利、胡美娟：《论默顿的制度分析范式及其当代意义》，载《西北农林科技大学学报（社会科学版）》，2011年第2期。

^③参考曲贵卿、张海涛：《帕森斯与默顿的结构功能主义比较分析》，载《通化师范学院学报》，2008年第9期。

^④[美]彼得·贝格尔：《神圣的帷幕——宗教社会学理论之要素》，高师宁译，何光沪校，西方学术译丛，上海：人民出版社，1991年7月，第36页。

讨宗教的社会功能具有理论借鉴的意义。本文运用默顿的理论，结合帕森斯和贝格爾的思想，分析佛教思想对慈济基金会昆明会所的慈善活动的影响，探讨慈济基金会昆明会所的慈善活动对社会和谐、社会道德和社会文明的作用，论述慈济基金会昆明会所的社会功能和意义。

（五）研究运用的方法

本文运用参与式观察和深度访谈的方法，以及文献分析的方法，把握慈济基金会昆明会所的发展和慈济基金会昆明会所的慈善活动；运用比较研究的方法，对慈济基金会昆明会所与我国其他的佛教慈善组织的慈善活动的特点进行比较，分析慈济基金会昆明会所慈善实践的特点，探讨慈济基金会昆明会所的社会功能和意义。

1. 参与式观察和深度访谈

本文研究采用参与式观察和深度访谈，深入了解慈济基金会昆明会所的发展，了解慈济基金会开展慈善活动的情况，了解慈济基金会昆明会所开展慈善活动对社会发展的作用。笔者从2012年3月至今，对慈济基金会昆明会所进行了社会调查，参与慈济基金会昆明会所的活动，并且做好活动记录。笔者对慈济的师兄师姐进行访谈，了解慈济基金会昆明会所的发展、组织管理以及慈济基金会昆明会所开展慈善活动的情况。笔者在调查过程中坚持做到研究的客观性，客观地看待慈济基金会昆明会所进行的慈善活动。

2. 文献分析

慈济基金会昆明会所是慈济基金会在云南省昆明市的机构。对慈济基金会昆明会所进行研究，需要了解佛教文化、慈济基金会的精神理念以及慈济基金会的发展。慈济基金会受到佛教文化的影响，阅读佛教经典和有关佛教研究的文献，有助于了解佛教文化对慈济基金会昆明会所的影响。本文研究探讨慈济基金会昆明会所的发展，需要阅读有关对慈济基金会研究的著作和论文。证严法师的佛教思想对慈济基金会昆明会所的慈善活动具有重要影响。因此，需要阅读反映证严法师的佛教思想的著作和论文，了解证严法师的思想对慈济基金会昆明会所的慈善活动的影响。同时，需要阅读关于对慈济基金会进行研究的著作和论文，了解

慈济基金会的发展历史、精神理念以及慈善事业发展的情况，了解慈济基金会昆明会所的组织管理和慈善事业发展的情况。

本文运用结构功能主义理论对慈济基金会昆明会所慈善实践进行研究。因此，需要阅读宗教社会学的经典著作和有关反映结构功能主义理论的著作和论文，把握结构功能主义理论，分析慈济基金会昆明会所慈善实践的特点，探讨慈济基金会昆明会所的社会功能和意义。

3. 比较研究

比较研究是宗教学研究的基本方法。慈济基金会昆明会所是重要的佛教慈善组织。笔者通过对慈济基金会昆明会所与我国其他的佛教慈善组织进行比较研究，揭示慈济基金会昆明会所慈善实践的特征。笔者在社会调查和文献资料分析的基础上，根据慈济基金会昆明会所的慈善活动的情况，通过对慈济基金会昆明会所与我国其他的佛教慈善组织的慈善活动的特点进行比较分析，论述慈济基金会昆明会所慈善实践的特征，探讨慈济基金会昆明会所的社会功能和意义。

一、慈济基金会和慈济基金会昆明会所简介

证严法师积极实践人间佛教，强调在生活中实践佛法。证严法师创立了慈济基金会，开展慈善活动，服务人类社会，利益人群。慈济基金会开展慈善活动的服务范围已经遍布全球各大洲，为全球各地的困难人群给予关怀，弘扬佛教慈悲精神，传播大爱的价值理念，成为我国佛教慈善事业的典范。慈济基金会昆明会所是慈济基金会在昆明市的机构。慈济基金会昆明会所开展冬令发放活动、环保活动、人文活动、社区服务活动等慈善活动，对困难人群进行物质救助和精神关怀，改善社会环境，传播爱心，弘扬慈善文化、对社会发展产生了积极影响。

（一）人间佛教思想简介

证严法师的佛教思想受到人间佛教思想的影响。人间佛教思想最早由太虚法师于 20 世纪 20 年代提出。太虚法师针对清朝末年佛教的弊端，主张对传统佛教进行改革，清除两千年来人们附会在佛教的鬼神迷信内容，提出了“人生佛教”思想。太虚法师注重人生，强调实践“今菩萨行”，养成高尚的道德，拥有精博优良的佛学和科学知识，参与到社会各部门的工作，利益社会，最终圆满人格。太虚法师强调通过佛化世间，使世间变成人间净土。^①太虚法师强调实践“人生佛教”，走入人群，积极入世，改善社会，建设人间净土，净化人间。

印顺法师继承太虚法师的人间佛教思想，并使人间佛教思想得到完善。“为推进人间佛教在人生践行中展开，印顺法师将太虚法师的‘今菩萨行’改造成为‘人菩萨行’，使契理契机的人间佛教更契入人生，努力使修菩萨行者‘作利益人类的事业，传播法音，在不离众生的原则下，净化自己，觉悟自己。’”^②印顺法师强调“佛出人间”，认为佛是由人修行成就，成佛在人间。印顺法师强调人间对修行佛法的意义。印顺法师强调以菩提心、慈悲心、性空慧为修行佛法的重要实践，从凡夫发菩提心，修菩萨行，由人乘法的修行而实践佛道修行。

^①参考王易：《太虚大师之人间佛教思想的阐释》，载《重庆文理学院学报（社会科学版）》，2009 年第 1 期。

^②王月清：《中国佛教伦理研究》，蒋树声等主编，南京大学博士文丛，南京：南京大学出版社，1999 年 6 月，第 184 页。

星云法师发展人间佛教思想，积极实践人间佛教。星云法师倡导佛教人间化、生活化，强调以人为本，将佛法与生活融合，建设人间净土。“人间佛教在星云大师那里常称‘生活佛教’。所谓生活佛教，系着眼于人间的现实生活，强调将佛法落实于生活，与生活融为一体。”^①星云法师强调把慈悲心和智慧运用到现实社会，从事救度众生的事业，为社会发展作出贡献。1967年，星云法师在台湾高雄市创建佛光山。佛光山强调以文化弘扬佛法，以慈善福利社会，要求先入世后出世，以常住大众及佛教事业为优先，积极开展文化、教育、慈善、弘法等事业，成立大学、图书馆、出版社，进行医疗义诊，服务社会、净化人心。目前，佛光山在全球创建了二百多所道场，积极实践人间佛教，传播佛教文化。佛光山对佛教文化发展具有积极意义。星云法师创建佛光山，积极弘扬佛教文化，获得了社会各界的高度肯定。2013年3月，由凤凰卫视联合两岸三地富有影响力的十多家华文媒体共同主办的“世界因你而美丽——影响世界华人盛典 2012-2013”最受瞩目奖项公布，星云法师荣获“影响世界华人终身成就奖”。^②这是对星云法师创建佛光山、弘扬佛教文化作出重要贡献授予的荣誉。

赵朴初先生在太虚法师的佛教思想的基础上，结合我国的实际情况，发展人间佛教思想，积极实践人间佛教。“他认为，学佛要从五戒十善做起，由四摄六度扩充，进而得大解脱、大自在，达到永远常乐我净的境界。”^③赵朴初先生强调修行大乘菩萨道，通过实践五戒十善、四摄六度等自利利他的行愿，实现人间净土。“朴老强调，以人间佛教理念为指导的中国佛教与社会主义建设事业是相互联系、相互促进的关系，这是赵朴初在人间佛教理论建构上迥异于太虚、印顺的一个根本特点。”^④“由太虚大师所倡导的人间佛教（人生佛教）运动，奠定了20世纪和21世纪中国佛教的发展方向。继之而起，印顺法师在续承太虚大师思想的基础上，对人间佛教理论作了比较全面、系统、深入的阐释，进一步推动和发展了太虚大师的人间佛教理论。20世纪60年代以来，台湾人间佛教的迅猛发展，是以太虚大师的人间佛教思想，特别是以‘成为台湾佛教思想的基调’之印顺法师

^①陈兵：《佛法在世間——人間佛教與現代社會》，北京：中國時代經濟出版社，2008年，第111頁。

^②参考《星云大师获“影响世界华人终身成就奖”》，中国新闻网，<http://www.chinanews.com/cu1/2013/03-28/4684996.shtml>，2013年3月28日。“世界因你而美丽——影响世界华人盛典”自2007起至今已成功举办六届，每年由来自主办机构的百名资深媒体人推选本年度身处新闻大事件核心、在不同领域成就卓著、对世界具影响力并受全世界关注的10余位杰出华人，颁授“影响世界华人大奖”和“影响世界华人终身成就奖”。

^③陈兵：《二十世纪中国佛教》，北京：民族出版社，2009年，第213页。

^④蒋九愚：《赵朴初人间佛教的理论特点及其时代精神》，载《江西社会科学》，2004年第9期。

的人间佛教理论为指导。继太虚大师以后，如果说印顺法师主要在理论上指导了台湾人间佛教的迅速发展，那么赵朴初先生不仅在理论上而且在实践上积极推动了以人间佛教为指导思想的大陆佛教的稳步发展。”^①赵朴初先生强调佛教与社会主义建设相适应，佛教为社会主义建设服务。赵朴初先生从理论方面和实践方面推动了我国内地佛教的发展，对人间佛教的发展具有积极意义。

人间佛强调“人间性”和“佛教性”，重视在现实生活中实践佛法，服务社会。“而人间佛教的理念，正是要将佛教思想与正常生活联系起来，让人们把对佛教义理的正确理解充分融入到自己的日常生活中去，指导自己的生活处事、待人接物。”^②人间佛教强调把佛教思想融入现实生活，服务社会。人间佛教强调弘法利生，重视改善人们的现实生活和推动人类社会建设，以建设人间净土、“庄严国土、利乐有情”为理想，使佛教的弘化，发挥推动人类文明建设、提高人们的精神境界与道德水平、促进社会进步与发展的积极作用。^③二十世纪下半叶，人间佛教在我国内地和港台地区以及欧美国家进一步发展。二十世纪八十年代以来，人间佛教理论的探讨深入到生态、环保、经济管理、世界伦理、临终关怀等问题。我国佛教界积极适应社会发展，实践人间佛教，把佛法融入到现代生活，弘扬佛教文化，开展社会慈善公益事业，对社会发展发挥了重要作用。^④我国佛教界积极实践人间佛教，对佛教发展以及人类社会进步具有积极意义。

印顺法师的佛教思想对证严法师的佛教思想具有重要影响。证严法师强调把佛法落实到生活。证严法师创立了慈济基金会，进行慈善事业，传播佛教大爱，实践人间佛教。^⑤证严法师秉承印顺法师的佛教思想，发展人间佛教思想，并积极实践人间佛教，服务社会，利益人群，为人间佛教发展做出了重要贡献。

（二）证严法师的佛教思想简介

证严法师秉承印顺法师“为佛教，为众生”的思想理念，发展人间佛教思想，

^①蒋九愚：《赵朴初人间佛教的理论特点及其时代精神》，载《江西社会科学》，2004年第9期。

^②王婧：《星云大师的人间佛教思想在大陆传播状况分析——以宜兴大觉寺的复兴为例》，昆明：云南大学硕士学位论文，2012年，第66页。

^③参考陈兵：《佛法在世间——人间佛教与现代社会》，北京：中国时代经济出版社，2008年1月，第62页。

^④参考陈兵：《佛法在世间——人间佛教与现代社会》，北京：中国时代经济出版社，2008年1月，第67页。

^⑤参考证严法师：《真实之路——慈济年轮与宗门》，上海：复旦大学出版社，2011年1月，第14页。

并积极实践人间佛教。证严法师强调“佛法生活化、菩萨人间化”，强调“为佛教，为众生”、“佛在心中，法在行中，禅在生活中，道场在人群中”。证严法师强调“行经”，把佛教“无缘大慈、同体大悲”的精神落实到生活，在生活中实践佛法，在生活中体悟佛法。证严法师认为，佛法不是执著佛教经典的文字，要将佛经的思想付诸行动；要深入经藏，在现实生活中实践佛法，利乐众生。“我们在人间修行，要能够尽人事，才是真正的修行。‘佛’成于人间，我们一定要修好‘人’的德行，然后才能完成‘佛’德。”^①“学佛，要学得现在就是佛、就是菩萨。我们在人群中生活，每天都能成佛、每天都可成菩萨，佛经中有句话：‘慈悲就是观音’，今天你若表现出慈悲的形态，今天你就是观音菩萨。”^②学佛必须走入人群，在生活中实践佛法，实践菩萨道，践行佛教大爱精神。

证严法师的佛教思想受到《法华经》和《无量义经》影响。《法华经》和《无量义经》都强调修行菩萨道，利益众生，让所有众生离苦得乐。证严法师强调修行菩萨道，实践救人救世的善行。“佛陀也是凡夫修成的，众生只要有佛陀这分救人救世的精神，则与佛同体。所以佛陀出现在人间，也就是因为要救度众生。”^③证严法师认为，佛陀出现在人间，目的是为救度众生。众生与佛拥有一样的慈悲心以及智慧，只要予以启发，众生就能发挥善心，实践救济他人的善行。现实生活蕴含佛法真理。作为修行佛法的人，要发挥人人本有的善心，在生活中奉献爱心，让他人欢喜自在，积善积福。只有恒持实践慈悲喜舍的精神，才能获得世间最美的境界。“造福人群，除了布施、利行之外，更需内修智慧，外据谦虚。”^④证严法师强调，慈济人的修行方法是走入人群，修六度万行，拯救苦难人群，修福修慧，增长智慧和积累功德，成就慧命，实现真善美的人生。

证严法师强调“以出世之心做入世之事”、“救灾现场就是道场”，强调把佛法落实到生活，在生活中实践佛法，体证佛法，通过慈善实践弘扬佛教慈悲精神。“佛陀的化土在娑婆世界，慈济的法门，就是要在娑婆世界好好地磨练，净化己心，延续佛陀的精神，将佛陀的理念变成事实；我们是重在行经，以身体力行付出行动，才能真正体会佛法真义。”^⑤证严法师强调通过慈善事业实践佛教菩

^①证严法师：《人间菩萨》，静思文化丛书，南京：江苏人民出版社，2009年8月，第10页。

^②证严法师：《人间菩萨》，静思文化丛书，南京：江苏人民出版社，2009年8月，第16页。

^③证严法师：《静思、智慧、爱》，静思文化丛书，南京：江苏人民出版社，2007年1月，第25页。

^④证严法师：《静思晨语》，静思文化丛书，南京：江苏人民出版社，2006年8月，第55页。

^⑤证严法师：《真实之路——慈济年轮与宗门》，上海：复旦大学出版社，2011年1月，第16页。

萨道，走入人群，实践救苦救难的行为，救助苦难人群，予乐拔苦，修福修慧。证严法师强调慈济人实践慈善行为，提升自身的道德修养，最终体悟佛法。

证严法师发展人间佛教思想，强调在生活中实践佛教菩萨道的精神，践行佛教慈悲精神，实践救苦救难的行为，服务社会，利益人群，最终体悟佛法，获得智慧。证严法师思想的重要特点是强调在生活中实践佛法，在生活中体悟佛法；注重通过开展慈善事业服务社会，净化人心，创造和谐美好的人间社会。

（三）“佛教慈善”概念简析

慈济基金会是重要的佛教慈善组织。“慈善是一种社会行为，是指在政府的倡导、帮助与扶持下，由民间的团体或个人自愿组织与开展活动，对社会中遭遇灾难或不幸无助的人，不求回报地实施救助的一种高尚无私的支持与奉献行为。”^①慈善是由民间团体或个人自愿组织与开展的对社会困难人群进行的不求回报地实施救助的奉献行为，是重要的道德行为。“慈善是一个道德范畴，同时也具有丰富的文化含义。它既指反映人们建立在仁慈和慷慨基础上人与人之间的相互关心、相互爱护和相互帮助的自觉自愿的互助行为，是发自内心的一种精神、一种理念的体现——善待别人，善待社会，善待自然；又指人对人的一种心态，包括同情心、怜悯心、仁爱之心、博爱之心等。”^②慈善具有道德与文化的意义，体现了慈善、博爱等道德理念，蕴含了丰富的道德文化。

发展慈善事业对充分调动社会资源，救助社会弱势群体，调节贫富差距，促进社会公平，缓解社会矛盾，维系社会和谐稳定，培养积极的社会风尚具有重要作用。^③宗教文化蕴含了慈善等文化理念。“其实，做慈善就是直接以爱心服务或将捐献者的捐献透过可以信任的第三方捐给那些需要的受助弱者。宗教在起初扮演过，至今还在以各种方式继续扮演这些直接服务或第三方的角色，并以其信仰理念、价值观念和相关的社会训导及其服务实践奠定了现代公益慈善事业的基

^①苗光新：《中国当代慈善事业的成绩、挑战与对策》，载《廊坊师范学院学报（社会科学版）》，2010年第3期。

^②陈勇：《慈善文化与和谐社会建设的伦理思考》，载《伦理学研究》，2006年第3期。

^③参考苗光新：《中国当代慈善事业的成绩、挑战与对策》，载《廊坊师范学院学报（社会科学版）》，2010年第3期。

础。”^①宗教界开展慈善事业，在进行物质援助的同时，弘扬慈善理念，为社会慈善公益事业的发展奠定了思想文化基础，具有积极的社会功能。

“佛教慈善组织是基于佛教信仰建立的，由佛教信众发起成立或参与运作的，志愿从事慈善公益活动、提供社会服务的民间非营利团体。它尽管带有一定佛教背景特征，却非纯粹的宗教团体，而是以社会服务、慈善公益为主要面向，救济帮助普通社会大众的社会团体。”^②我国佛教慈善组织与其他的慈善组织都具有组织性、民间性、非营利性、自治性和自愿性的特征。另外，我国佛教慈善组织组织与其他的慈善组织还具有以下不同点：第一，佛教信仰是佛教慈善组织的核心价值 and 维系纽带。佛教信仰构成佛教慈善组织服务奉献的实践动力，在心理和精神领域发挥了重要作用。这是佛教慈善组织与其他的慈善组织的重要区别。第二，佛教慈善组织具有宗教性和社会性的身份，具有宗教性和社会性的价值体系。宗教性价值体现为团结、整合内部和维系、凝聚情感的作用。社会性价值体现在佛教慈善组织的组织管理和慈善服务等方面。当代佛教慈善组织重视专业化建设。当代佛教慈善组织继承和发展传统佛教的慈善理念，出现了从传统慈善向现代慈善公益事业转型的发展趋势，进行慈善活动的范围从济贫助困逐渐扩展到教育、医疗、文化等社会慈善公益领域。^③佛教慈善组织具有佛教信仰背景，受到佛教思想影响。我国佛教界积极进行慈善事业，改善社会，对推动社会慈善公益事业发展具有积极作用，有利于促进社会和谐发展，推动社会文明进步和发展。

（四）慈济基金会发展概述

证严法师强调在生活中实践佛法，把佛法落实到生活，运用智慧，奉献爱心，让社会充满温暖。证严法师积极实践人间佛教，创立慈济基金会，开展慈善事业，救助苦难人群，予乐拔苦，传播慈善文化，创造充满大爱的人间社会。

1. 慈济基金会发展简介

证严法师创立慈济基金会有特殊的因缘。1937年证严法师出生于台湾台中县。1962年秋，证严法师在台北开始修行佛法的生涯。1963年，证严法师在台北市临

^①张士江：《宗教：慈善的动力之一》，载《世界宗教文化》，2012年第3期。

^②王佳：《中国佛教慈善组织的发展现状》，载《黑龙江民族丛刊》，2010年第5期。

^③参考王佳：《当代中国的佛教慈善组织》，载《中国民族报》，2010年12月21日，第6版。

济寺受戒。印顺法师为证严法师开示到“要时时刻刻为佛教，为众生”。1966年，证严法师去医院探访病人，见到诊所内地上的一滩血；经人告知是一位原来住在诊所的难产妇女，因为无力缴纳保证金，抬离诊所时候留下的血迹。证严法师对这个悲剧深感悲痛，于是萌生了成立慈善组织，为贫苦世人服务之志。证严法师决定将佛教爱心的力量组织起来，开展慈善救人的事业。1966年5月14日，证严法师在台湾花莲成立“佛教克难慈济功德会”，简称“慈济功德会”。慈济最早开始慈善活动，是由6位同修每人每天生产一双婴儿鞋开始。后来，慈济有30位信徒；证严法师利用屋后的竹子，锯成30个存钱筒，发给在家信徒1人1个，要求她们每天存进五角钱，培养节俭的心和救人、爱人的心。后来，有许多信众要求皈依，证严法师为了让慈济功德会招募更多会员，要求要皈依的人必须做慈济功德会的会员；皈依的会员，要实际负起慈济功德会的社会救济工作。慈济功德会创办初期，证严法师与弟子们居住在普明寺里，处理慈济功德会的会务。1969年，证严法师在俗家母亲的协助下，慈济功德会迁入静思精舍现在的地址。静思精舍清净庄严，成为全球慈济人心灵的故乡。慈济基金会积极开展慈善活动，传播爱心，创造大爱的社会。慈济人以慈悲爱心与智慧结合，闻声救苦，发挥“一眼观时千眼观，一手动时千手动”的功能，让人间充满温暖。^①

慈济基金会强调弘扬佛教慈悲精神，传播大爱。“‘慈济’两个字，慈是‘予乐’，‘济’是拔苦。”^②“慈济”的意义为“慈悲为怀，济世救人”。^③慈济基金会进行的慈善志业有慈善、医疗、教育、人文四项志业，统称为“四大志业”；以及进行海外赈灾、骨髓捐赠、环境保护、社区志工等四项志业。慈济基金会的这八项志业统称为“四大志业八大脚印”。慈济基金会成立以来，进行慈善活动，服务人类社会，将佛教大爱与道德文明传播到世界各地。^④

1991年，我国内地华东地区、华中地区遭遇特大洪水，慈济基金会会在受灾严重的江苏省等地区进行大规模的急难救助，并落实中长期的援建工作。二十多年来，慈济基金会在我国内地开展慈善活动的地区覆盖了28个省、市、自治区，

^①参考慈济慈善事业基金会网站高级管理员：《认识证严上人》，慈济慈善事业基金会网站，http://www.tzuchi.org.cn/index.php?option=com_content&view=article&id=161&Itemid=198，2009年7月13日。

^②证严法师：《回归心灵的故乡》，静思文化丛书，南京：江苏人民出版社，2006年8月，第211页。

^③参考凤凰网华人佛教：《宝岛台湾佛教四大道场之花莲慈济》，凤凰网，http://fo.ifeng.com/chaosheng/mingshan/detail_2010_08/03/1877537_1.shtml，2010年8月3日。

^④参考证严法师：《真实之路——慈济年轮与宗门》，上海：复旦大学出版社，2011年1月，第170页。

服务项目包括汶川大地震灾后重建、甘肃集水抗旱水窖工程暨移民迁村援助、贵州扶贫暨迁村工程等，同时开展贫困学生助学项目、骨髓捐赠、医疗援助、环境保护、资源回收等服务。2010年8月20日，经国务院批准，慈济慈善事业基金会在江苏省苏州市挂牌成立，成为我国内地第一家由境外非营利组织成立的全国性基金会。^①

1980年“慈济功德会”改称为“慈济基金会”。1991年，慈济基金会在孟加拉国进行水灾救助活动，揭开了国际赈灾的序幕。2010年，慈济基金会获得“联合国经济及社会理事会非政府组织的特殊咨询委员”资格。^②截至2013年，慈济基金会拥有会员超过1000多万人，遍布世界50多个国家和地区，成为台湾最大的民间慈善机构。^③“慈济功德会的确是一个地方性宗教团体发展、壮大为全球性宗教公益组织的成功案例。”^④慈济基金会进行慈善活动，服务范围扩展到全球各地，超越国家、民族、宗教信仰的界限，对促进全球慈善公益事业发展发挥了重要作用，成为闻名世界的佛教慈善组织。

证严法师创立慈济基金会，在全球各地开展慈善活动，对全球慈善公益事业发展做出了重要贡献。2011年4月21日，美国《时代》杂志公布2011全球年度百大最具影响力人物“TIME 1”，证严法师成为2011年台湾唯一上榜的人物。^⑤这是国际社会对证严法师成立慈济基金会、进行慈善公益事业、服务人类社会授予的荣誉。慈济基金会在我国内地进行慈善事业，推动了社会慈善公益事业的发展，获得了我国政府的高度肯定。2012年3月2日下午，国家宗教事务局蒋坚永副局长会见慈济基金会林碧玉副理事长一行。慈济基金会副理事长林碧玉向蒋坚永副局长汇报慈济慈善事业基金会2011年的工作情况。蒋坚永副局长对慈济基金会2011年所取得的成绩表示肯定，还介绍了国家宗教事务局联合中央有关部委印发《关于鼓励和规范宗教界从事公益慈善活动的意见》，支持和鼓励宗教界开展公益慈善活动的情况。蒋坚永副局长说，慈济基金会作为国际著名的宗教慈善组织，有很多经验值得学习，希望慈济基金会与我国内地宗教界多交流，共同推动

^①参考石永红：《慈济慈善事业基金会在苏州挂牌成立》，新华网，

http://news.xinhuanet.com/tw/2010-08/20/c_12467976.htm，2010年8月20日。

^②参考艾以晴：《宗教慈善的慈济样本》，载《公益时报》，2012年11月13日，第7版。

^③参考李映民、周霞：《台湾佛教慈济慈善基金会连续七年帮扶东莞低保户》，中国新闻网，

<http://www.chinanews.com/tw/2013/12-23/5653710.shtml>，2013年12月23日。

^④刘芳：《中国宗教性公益组织发展模式刍议》，载《世界宗教文化》，2012年第2期，第53页。

^⑤参考《台湾慈济证严法师小传：救贫、救急、救苦(图)》，中国新闻网，

<http://www.chinanews.com/tw/2011/04-22/2991842.shtml>，2011年4月22日。

慈善事业的发展。^①2012年6月20日,慈济基金会被我国民政部评为4A级基金会。^②这是我国政府对慈济基金会开展慈善活动、推动社会慈善公益事业发展给予高度肯定并授予的荣誉。依据《社会组织评估管理办法》,民间组织评估结果分为5个等级;获得3A级以上的慈善基金会可优先享受政府的有关政策。这次荣誉为慈济基金会的发展创造了良好条件。这次荣誉给慈济基金会的发展带来了动力,有助于激励慈济人体会到肩负付出大爱的责任,积极投入慈善事业,奉献爱心,服务社会。^③慈济基金会被我国民政部评为4A级基金会,为慈济基金会的发展创造了良好条件,对慈济基金会的发展具有积极意义。

2. 慈济基金会的组织管理

证严法师的佛教思想对慈济基金会的组织管理具有重要影响。证严法师强调“感恩、尊重、爱”、“救灾现场就是道场”、“以出世之心做入世之事”的思想理念,重视在生活中实践佛教慈悲精神,救助困难人群,改善社会环境,传播佛教大爱。慈济基金会以《无量义经》为精神依归。“慈济宗门行的是《无量义经》的法门,在《无量义经》中可以印证我们四十多年所走的路。”^④《无量义经》强调佛教徒走入人群行菩萨道,用大爱服务人群,利益人群,最终成就智慧。慈济基金会进行慈善事业是《无量义经》的精神理念的实践。

证严法师强调通过慈善活动传播大爱。“大爱”就是“无缘大慈,同体大悲”。“无缘大慈”是给人快乐,人人的快乐就是自己的快乐;“同体大悲”即他人受苦难,如同自己受苦难。生活在人间,大家都是生命共同体,要彼此和气互爱才能幸福。这样的“大爱”就是慈济人所说的“尊重生命”,发挥人人本来具有的爱心,普爱一切生命,以及爱惜物命。慈济人就是进行疼惜生命的工作,疼惜众生、万物与大地。^⑤慈济基金会秉持证严法师的佛教思想,强调奉献爱心,服务社会,关爱生命,把大爱传播到全世界,促进社会祥和美好。

^①参考国家宗教事务局一司:《蒋坚永副局长会见慈济慈善事业基金会林碧玉副理事长一行》,国家宗教事务局网站, <http://www.sara.gov.cn/xwzx/xwj/12588.htm>, 2012年3月6日。

^②参考杜强:《慈济慈善基金会被民政部评为4A级》,南都网, http://epaper.oeeee.com/A/html/2012-06/21/content_1656720.htm, 2012年6月21日。根据《社会组织评估管理办法》,民间组织评估结果分为5个等级,一次评估3年有效,在有效期内,获得等级的民间组织可依照有关规定给予奖励;获得3A级(含3A级)以上的民间组织,可优先享受政府购买服务等有关政策。

^③参考古媚君:《慈济获评4A等级基金会》,慈济慈善事业基金会网站, http://www.tzuchi.org.cn/index.php?option=com_content&view=article&id=2465:-4a&catid=58:2009-07-15-07-16-13&Itemid=346, 2012年4月27日。

^④证严法师:《真实之路——慈济年轮与宗门》,上海:复旦大学出版社,2011年1月,第39页。

^⑤参考证严法师:《真实之路——慈济年轮与宗门》,上海:复旦大学出版社,2011年1月,第58-59页。

证严法师强调在慈善活动中实践“感恩、尊重、爱”的理念，在为苦难人群付出爱心的同时，不仅付出无所求，还要感恩对方让慈济人有服务的机会。^①证严法师强调，慈济人身体力行慈善实践，奉献爱心，服务他人，并启发人们心灵的爱，引导人们付出爱心，让社会和谐。^②慈济基金会强调慈济人以感恩心投入慈济事业，尊重所有生命，奉献爱心，让社会充满真善美。慈济基金会以“价值”及“信念”作为组织管理的核心，坚持“以爱做管理，以戒为制度”，以“慈悲思想”作为核心理念，以佛教思想指导慈善实践。慈济基金会强调充分发挥慈济志工的积极性、主动性，热情服务他人，并且在慈善活动中向受到救助的人感恩，感恩有帮助他人的机会，实践利他助人的精神。

证严法师要求静思精舍的修行的人秉承佛陀教法，内修自心清净，静寂清澄；要求慈济人将佛法推行到各地，为众生付出大爱。通过慈济人的努力，构成“立体琉璃同心圆”的结构，发挥每个人的爱心力量，传播大爱。^③慈济基金会强调“合心、和气、互爱、协力”为慈济组织运作的“四法、四门、四合一”。合心队组由深入慈济理念、了解慈济历史的资深委员组成，带动更多人力行慈善实践。和气队组负责传承合心的精神，向大家布达信息。互爱队组负责组织规划。协力队组负责动员与执行。“四合一”即是“合心、和气、互爱、协力”四个队组要凝集众力。这四个队组之间地位平等，具有相互合一的关系；虽然分工形态不同，但是共同奉献爱心，心性修养是这四个队组的重要实践。^④慈济基金会在财务管理方面实行专款专项，对于慈善资金的收入和支出都有明确记录。慈济基金会募集慈善资金，强调捐款人奉献爱心的重要性。慈济基金会对慈善资金的使用，强调为捐款的人负责，最大程度地使用捐款，让受助的人及时获得帮助，感受到慈济人的爱心。^⑤慈济基金会强调充分发挥慈善资金的价值，合理利用慈善资金，传播爱心，发挥服务社会的作用。

慈济基金会强调把慈济的精神理念落实到生活，强调慈济志工在生活中实践

^① 参考证严法师：《真实之路——慈济年轮与宗门》，上海：复旦大学出版社，2011年1月，第76页。

^② 参考证严法师：《真实之路——慈济年轮与宗门》，上海：复旦大学出版社，2011年1月，第109页。

^③ 参考慈济基金会：《静思法脉为佛教慈济宗门为众生》，慈济慈善事业基金会网站，http://www.tzuchi.org.cn/index.php?option=com_content&view=article&id=2092:2012-01-12-00-27-07&catid=108:2009-08-08-08-57-51&Itemid=403，2012年1月12日。

^④ 参考杨颖：《大哉问四法四门四合一》，慈济慈善事业基金会网站，http://www.tzuchi.org.cn/index.php?option=com_content&view=article&id=4661:2013-09-28-06-08-37&catid=109:2009-08-27-08-03-08&Itemid=404，2013年9月28日。

^⑤ 参考底东娜：《慈济：把全天下人都当做家人》，载《新京报》，2010年10月18日，第A13版。

“慈济十戒”。“慈济十戒”是指不杀生，不偷盗，不邪淫，不妄语，不饮酒，不抽烟、不吸毒、不嚼槟榔，不赌博、不投机取巧，孝顺父母、调和声色，遵守交通规则，不参与政治活动、不参与示威、抗议、游行。^①“慈济十戒”是重要的道德规范。“‘慈济十戒’中的前五戒，是佛陀为了团体的‘和、乐、清净’而制定的，所有佛弟子都该遵守；而后五戒，则是证严上人依目前社会的弊病所制，以防患于未然，目的都在保护我们的身心。”^②“慈济十戒”是慈济基金会对慈济志工的行为作出的道德规范，最终目的是提高慈济志工的道德境界。慈济基金会强调慈济人做到“家业、事业、志业、慧业”增长，把慈济的精神理念落实到生活，在慈善活动和日常生活中实践善行，利益他人，为社会带来温暖；同时，增长智慧，提升人生修养，实现人生的意义。

佛教慈善组织在组织管理方面受到佛教思想影响。证严法师强调佛教精神人间化，强调通过慈善活动实践佛教“无缘大慈、同体大悲”的精神。慈济基金会在组织管理方面受到证严法师的佛教思想影响，注重把慈悲精神融入组织管理。慈济基金会以证严法师的佛教思想为指导，强调“以爱做管理，以戒为制度”，以“慈悲”作为核心理念，“以出世的精神做入世的慈善事业”，实践救苦救难的善行，传播大爱的价值理念。这是慈济基金会在组织管理方面的重要特点。

3. 证严法师和星云法师在慈善实践方面的比较

证严法师积极实践人间佛教，注重慈善公益的实践。证严法师创立了慈济基金会，开展慈善活动，从物质救助和精神关怀两方面服务社会；在对困难人群进行物质救助、改善社会环境的同时，传播大爱，启发人们的智慧和爱心，引导人们奉献爱心、关爱他人。慈济基金会经过48年发展，在全球各大洲开展慈善、教育、医疗、人文、环保等慈善活动，服务社会，传播佛教大爱。

星云法师发展并实践人间佛教思想，强调把佛法与生活融合，建设人间净土，重视弘扬佛教文化。星云法师创立佛光山，在全球创建二百多所道场，积极开展文化、教育、慈善、弘法等事业，弘扬佛教文化，福利社会。

证严法师和星云法师都是实践人间佛教的重要人物，都强调以文化弘扬佛法，积极进行慈善、教育、文化等事业，弘法利生，为人间佛教发展和佛教现代化做

^①参考慈济基金会：《慈济十戒》，慈济慈善事业基金会网站，http://www.tzuchi.org.cn/index.php?option=com_content&view=article&id=628:2009-11-24-02-30-49&catid=138:2011-07-20-00-55-24&Itemid=466，2009年11月24日。

^②明华居士：《慈济十戒》，学佛网，<http://www.xuefo.net/nr/article1/8325.html>，2008年12月25日。

出了重要贡献。慈济基金会和佛光山积极开展慈善公益事业，造福社会，弘扬佛教慈悲精神，对佛教现代化和国际化的发展发挥了重要作用。佛光山注重以悲智愿行的菩萨精神和慈悲济世的心愿开展慈善、文化、教育等活动，弘扬佛教文化，服务社会。慈济基金会强调以出世的精神从事入世的慈善事业，积极开展慈善活动，凡是需要救助的地方迅速开展慈善活动，抓住机会奉献爱心，传播慈善文化，实现净化人心、祥和社会的目标。

4. 慈济基金会慈善实践具有的社会意义

慈济基金会秉持“感恩、尊重、爱”的理念，开展慈善、医疗、教育、人文、环保等慈善公益事业；活动范围遍布全球各大洲，超越了国家、民族、宗教信仰的界限。慈济基金会开展慈善事业，从物质救助和精神关怀两方面，救助困难人群，改善社会环境，为世界各地的人们带来温暖，对全球慈善公益事业发展具有积极意义。慈济基金会经过48年发展，开展慈善活动的地区遍及全球各大洲，为全球各地困难人群提供物质援助，改善人类的生活环境，促进了人类社会和谐发展。慈济基金会积极在我国内地开展慈善公益活动，并致力于促进海峡两岸慈善文化交流，推动了海峡两岸文化交流。

慈济基金会强调通过慈善活动，服务社会，传播爱心，促进社会祥和。慈济基金会强调慈济人的共同理念是“净化地球、度化人间”。^①慈济基金会强调进行慈善活动是为达到“净化人心，祥和社會，天下无灾难”而共同努力。^②慈济基金会强调在慈善活动中高效救助，以最快速度付出爱心，快速到达灾难现场，救助困难人群，利益人类社会。任文利在《补王化之所未逮“儒教国家之佛教社会化功能的角色定位”》文中指出，“以故视今，则今日中国大陆，佛教之社会化功能可以说杳无踪迹。于此形成鲜明对照的则为台湾人所熟知的‘慈济会’，该佛教组织的慈善活动几乎已形成全球化的网络。”^③慈济基金会进行慈善、医疗、教育、人文等活动，服务范围覆盖全球各大洲，为全球各地的困难人群提供物质救助，改善社会环境，有利于促进社会和谐发展，对社会发展具有积极意义。

慈济基金会积极实践人间佛教的精神理念，强调通过慈善事业实践“无缘大

^①参考证严法师：《真实之路——慈济年轮与宗门》，上海：复旦大学出版社，2011年1月，第42页。

^②参考慈济慈善事业基金会网站高级管理员：《慈济慈善事业基金会》，慈济慈善事业基金会网站，http://www.tzuchi.org.cn/index.php?option=com_content&view=article&id=176&Itemid=343，2009年7月15日。

^③任文利：《补王化之所未逮“儒教国家之佛教社会化功能的角色定位”》，载《云南大学学报（社会科学版）》，2013年第2期。

慈、同体大悲”的精神，传播佛教大爱，引导人们奉献爱心，关怀他人，建设充满大爱的人间社会。“所以我们要在人群中多撒播爱，发挥大爱精神，这是慈济宗门的特质，也是慈济人重要的使命。”^①慈济基金会进行慈善活动，把佛教大爱传播到世界各地，净化人心，祥和社，促进“人间净土”建设。慈济基金会开展慈善事业，实践人间佛教，服务社会，弘扬佛教文化，传播佛教大爱，对人间佛教发展具有积极意义。

慈善是中华民族的传统美德。“‘慈善’是中华民族的传统美德之一。它既是一种个人德性意识，又是一种社会文化行为。它既发乎于情愫，又行之于礼度。中华民族有史以来，慈善一直与人类和谐相伴。”^②慈济基金会在慈善活动中，注重物质救助与精神关怀结合，传播佛教大爱，实现“救人”与“救心”的意义。慈济基金会开展慈善活动，传播慈善文化，弘扬真善美的理念，对完善社会道德、推动人类社会和谐发展具有积极意义。慈济基金会开展慈善事业，传播大爱的价值理念，弘扬传统美德，对人类文明进步和发展具有积极意义。

（五）慈济基金会昆明会所发展概述

慈济基金会昆明会所的创立有特殊的因缘。1996年2月3日，云南省丽江市（隶属今云南省丽江市）发生里氏7.0级地震，伤亡2万多人，受灾人口达到33万多人。灾情发生后，慈济志工及时赶往灾区勘灾，随后由安徽省全椒县与湖南省调集了3000条棉被与7000件棉衣进行发放，为受灾群众带来了温暖。^③丽江市赈灾救灾活动是慈济基金会在云南较早进行的慈善活动。慈济志工刘玫和张俊明对慈济的精神理念非常赞赏，发愿在昆明推动慈济事业、传播慈济的精神理念，并带动昆明慈济志工开展慈济事业。2006年，慈济基金会昆明会所创立，当时参与慈济的志工会员的人数有将近30人。^④慈济基金会昆明会所创立以来，开展冬

^①证严法师：《真实之路——慈济年轮与宗门》，上海：复旦大学出版社，2011年1月，第56页。

^②余日昌：《中华传统慈善的历史渊源》，载《江苏省社会主义学院学报》，2012年第3期。

^③参考慈济慈善事业基金会网站高级管理员：《大爱洒人间爱无穷不怕路遥远》，慈济慈善事业基金会网站，http://www.tzuchi.org.cn/index.php?option=com_content&view=article&id=286:2009-07-21-01-49-48&catid=94:2009-07-30-05-37-40&Itemid=380，2009年7月21日。

^④参考慈济基金会：《彩绘人文地图：云南少数民族慈济志工与西南风情》，凤凰网，http://fo.ifeng.com/special/taiwancijishipin/yingyinzhuangu/detail_2013_05/31/25948621_0.shtml，2013年5月31日。

令发放活动、环保活动、人文活动等慈善活动，帮助困难人群解决生活问题，以及进行精神关怀，启发人们的智慧和爱心，引导人们关爱他人，服务社会，传播大爱精神，弘扬传统美德。

1. 慈济基金会昆明会所发展简介

刘玫是最早带领昆明慈济志工们开展慈善活动的志工会员。2006年，刘玫为了工作，移居昆明市。她从花莲静思精舍领回三十个福慧红包开始，就发心立愿，要在昆明市推动慈济志业，帮助昆明市的贫困民众。^①2012年3月29日，笔者在慈济基金会昆明会所调查时向慈济志工柴芳了解到，上海慈济志工邱玉芬是我国内地较早投入慈济事业的慈济志工。刘玫受到邱玉芬的影响，决定在昆明开拓慈济事业。刘玫来到昆明后，认识了柴祖芳等人。柴祖芳等人对慈济的精神理念很感兴趣。于是，刘玫请求邱玉芬带着她自己和柴祖芳等人进行慈济的慈善活动。张俊明是昆明人，他觉得慈济的精神理念很好，要跟大家分享，把慈济带到了昆明。“他认为慈济的理念很好，诚实、正直、努力开拓等精神都是值得大家学习和分享的。”^②目前，慈济基金会昆明会所的重要事务由刘玫、柴祖芳等负责。这是由于他们是昆明慈济志工中最早进行慈济事业，投入慈济活动的时间比较长，而且他们在精神境界方面获得昆明慈济志工们的敬佩，深得大家的信任。

2012年8月20日，笔者在慈济基金会昆明会所调查时，向柴祖芳了解到，慈济基金会昆明会所现在的会址是由张俊明捐资修建，昆明慈济志工们无私奉献，积极参与会所建设。2011年12月，慈济基金会昆明会所会址由昆明市人民中路39号傲城大厦B幢的15楼209号搬迁到傲城大厦B幢7楼200号。

慈济基金会昆明会所积极开展慈善活动，实践佛教慈悲精神，传播佛教大爱，为社会带来温暖。慈济基金会昆明会所开展的活动有冬令发放活动、人文活动、环保活动、社区服务活动等慈善活动。社区服务活动是开展社区环保、关怀老人等活动。慈济基金会昆明会所主要在昆明市所辖区县开展慈善活动，同时逐渐在昆明市以外的其他州市开展活动，扩大慈善活动的服务范围，推动了云南省社会慈善公益事业的发展。2010年1月21日，慈济基金会昆明会所在云南省姚安县开展

^①参考高芳英、林如萍：《(云南昆明) 扫除雾霾慈善信愿行》，慈济慈善事业基金会网站，http://www.tzuchi.org.cn/index.php?option=com_content&view=article&id=2082:qq-&catid=147:2011&Itemid=520，2012年1月10日。

^②徐昊：《云南昆明首次静思人文展》，慈济慈善事业基金会网站，http://www.tzuchi.org.cn/index.php?option=com_content&view=article&id=1190:2010-09-18-09-55-14&catid=94:2009-07-30-05-37-40&Itemid=380，2010年9月18日。

冬令发放活动，为2009年7月9日姚安县地震受灾群众发放生活物资，解决生活困难，恢复生产、重建家园。2013年12月8日，慈济基金会昆明会所在云南省华宁县青龙镇进行冬令发放活动，为2013年6月华宁县青龙镇受水灾影响的群众提供生活物资，改善生活条件。慈济基金会昆明会所逐渐扩大服务范围，帮助困难人群改善生活条件，有利于维系社会稳定、促进社会和谐发展。

慈济基金会昆明会所创立以来，积极开展慈善活动，服务社会，传播爱心，引起了社会各界的关注和支持。2012年12月29日至12月30日，慈济基金会昆明会所在昆明市禄劝县马鹿塘乡进行冬令发放，向禄劝县马鹿塘乡困难群众发放了价值800万元的物资生活物资，帮助14000多名困难群众解决粮食短缺和冬季御寒困难。这次活动得到了昆明市人民政府台湾事务工作办公室的支持。2013年12月8日，慈济基金会昆明会所在华宁县青龙镇进行冬令发放活动，为村民发放价值20万元的生活物品。这次活动得到了台盟云南省委、云南省台联的支持和协助。慈济基金会昆明会所通过开展慈善活动，利益社会，传播慈善文化，以及联合社会各界共同开展慈善活动，凝聚社会大众的爱心，为社会带来了温暖。

近年来，慈济基金会昆明会所加强与社会各界的联系。贵州省贵阳市的慈济志工受到昆明慈济志工的影响，常来慈济基金会昆明会所参加活动。慈济基金会昆明会所从2010年至今，每年都积极参与昆明泛亚国际农业博览会，开展静思人文展活动，加强与社会各界进行文化交流，展现慈济产品和慈济的文化理念，传播人文精神。

2. 慈济基金会昆明会所的组织管理

证严法师的佛教思想对慈济基金会昆明会所的组织管理具有重要影响。证严法师强调“救灾现场就是道场”、“以出世之心做入世之事”，强调通过开展慈善活动实践佛法。慈济基金会昆明会所以“价值”及“信念”作为组织管理的核心。慈济基金会昆明会所秉持证严法师的佛教思想，实践慈济的精神理念，以出世的精神进行入世的慈善事业，开展冬令发放活动、环保活动、人文活动、社区服务活动等慈善活动，服务社会、利益人群，传播佛教大爱。慈济基金会昆明会所在组织管理方面，以证严法师的佛教思想指导慈善实践，强调“以爱做管理，以戒为制度”，以“慈悲思想”作为核心理念，强调进行慈善活动实现“净化人心，祥和社會，天下无灾难”。

慈济基金会昆明会所是慈济基金会在云南省昆明市的机构，与慈济基金会台湾本会^①以及慈济基金会大陆总会^②在组织上有密切联系。慈济基金会昆明会所接受慈济基金会台湾本会和慈济基金会大陆总会的管理。慈济基金会昆明会所开展冬令发放活动、环保活动、志愿者招募和培训、社区服务等活动是自行组织和安排；在开展重要活动时，例如重要的冬令发放活动，由于发放需要的慈善资金数量大，服务范围比较大，就需要联系慈济基金会台湾本会，组织各地慈济志工筹集慈善资金和救助物品，凝聚全球慈济人的爱心力量，共同参与活动。2013年4月8日，笔者在慈济基金会昆明会所调查时向柴祖芳了解到，2010年1月21日，慈济基金会昆明会所在姚安县开展冬令发放活动，向受到地震影响而生活困难的群众发放价值超过700万元的生活物资，帮助地震受灾群众解决生活困难，改善生活条件。由于需要发放的物资数量大，慈济基金会昆明会所与慈济基金会台湾本会的志工们共同完成了发放任务。

慈济基金会昆明会所积极加强与政府部门的互动联系，获得政府的认同。对于开展大型冬令发放活动，首先向政府民政部门申请，得到批准后组织开展活动；对于环保活动，首先向管理部门提出环保活动的申请，得到批准后组织开展活动。2012年3月29日，笔者在慈济基金会昆明会所调查时向慈济志工柴芳了解到，2012年1月10日，慈济基金会昆明会所在昆明市五华区龙翔街道办事处等地进行冬令发放。活动之前，慈济基金会昆明会所向昆明市五华区民政部门申请举行发放活动，最终得到批准开展活动。

慈济基金会昆明会所每年组织积极参加慈善活动而且表现优秀的的志工会员到慈济基金会大陆总会进行深度培训，提高志工参与慈善活动的技能和道德境界。笔者在调查时了解到，慈济志工李国清由于在慈善活动中表现优秀，参与了去慈济基金会大陆总会进行深度培训。慈济基金会昆明会所每年组织表现优秀的志工会员到慈济基金会台湾本会，参加由证严法师主持的授证活动。参与授证活动的志工会员需要具有一定资历并且是参与慈善活动表现优秀的志工，授证是授予优

^①慈济基金会台湾本会设立在台湾花莲县。参考慈济慈善事业基金会网站高级管理员：《慈济慈善事业基金会》，慈济慈善事业基金会网站，http://www.tzuchi.org.cn/index.php?option=com_content&view=article&id=176&Itemid=343，2009年7月15日。

^②慈济基金会大陆总会设立在江苏省苏州市。2010年8月20日，经国务院批准，慈济慈善事业基金会在江苏省苏州市挂牌成立，成为我国内地第一家由境外非营利组织成立的全国性基金会。参考石永红：《慈济慈善事业基金会在苏州挂牌成立》，新华网，http://news.xinhuanet.com/tw/2010-08/20/c_12467976.htm，2010年8月20日。

秀慈济志工的荣誉。刘玫最早把慈济的慈善事业带到昆明，积极参与慈善活动，积极实践慈济的精神理念，表现优秀；她参与了到慈济基金会台湾本会接受证严法师授证的活动。

在慈济基金会昆明会所内部，慈济志工会员人人平等；对于男性以“师兄”称呼，对于女性以“师姐”称呼；对于辈分较大的男性以“师伯”称呼，对于辈分较大的女性以“师姑”称呼；没有法师的称呼。慈济基金会昆明会所的志工们保持和谐关系，有利于协调慈济志工的关系，调动慈济志工的积极性，提高慈善活动的效率。慈济基金会昆明会所强调慈济志工在生活中严守“慈济十戒”，为慈济志工的行为提供了道德规范。慈济基金会昆明会所对慈济志工在慈善活动和日常生活还有其他的道德规范，例如在参加慈济活动时坚持素食，强调慈善活动和日常生活的威仪。慈济基金会昆明会所的志工们秉持证严法师的“家业、事业、志业、慧业”增长的理念，实践慈善事业慈济化，在慈善活动中实践慈济的精神理念，利益他人；还做到工作和家庭生活慈济化，在家庭生活和工作中实践慈济的精神理念，无私奉献，服务社会。

慈济基金会昆明会所强调把佛教慈悲思想与慈善活动融合，传播佛教大爱。慈济基金会昆明会所注重把佛教思想融入到组织管理，以“价值”及“信念”作为组织管理的核心。这是慈济基金会昆明会所在组织管理方面的重要特点。

3. 慈济基金会昆明会所志工的来源

宗教信徒参与宗教活动，能够获得信仰满足的效应，即“灵性资本”。佛教作为重要的宗教，是重要的灵性资本来源。人们参与佛教活动，实践佛教信仰，能够获得精神方面的效益，获得“灵性资本”，满足精神信仰所需。^①慈济基金会昆明会所开展慈善活动，奉献爱心，救助困难人群，用慈善行动实践人文精神，传播佛教大爱，吸引越来越多的人参与慈济组织，通过参与慈善事业，奉献爱心，服务社会，修福修慧，成就智慧，获得“灵性资本”，提升了人们的精神修养境界。2006年，慈济基金会昆明会所创立，当时参加慈济组织的志工会员人数有将近30人。^②后来，受到昆明慈济志工的精神影响，很多人先后加入慈济组织，奉

^①参考于飞：《灵性资本、精神资本与佛教文化》，载《深圳大学学报（人文社会科学版）》，2011年第3期。

^②参考慈济基金会：《彩绘人文地图：云南少数民族慈济志工与西南风情》，凤凰网，http://fo.ifeng.com/special/taiwancijishipin/yingyinzhuanqu/detail_2013_05/31/25948621_0.shtml，2013年5月31日。

献爱心，慈济志工人数逐渐增加。2014年3月10日，笔者在慈济基金会昆明会所调查时向柴祖芳了解到，截至2014年2月，慈济基金会昆明会所的志工会员的人数已经达到200人。笔者认为，佛教慈善事业强调传播爱心，弘扬佛教大爱的精神，对吸引人们参与佛教慈善事业具有积极影响。慈济基金会昆明会所积极进行慈善活动，传播爱心，吸引了越来越多的人加入慈济组织；慈济志工人数逐渐增多，共同奉献爱心，传播大爱，为社会带来了温暖。慈济基金会昆明会所注重通过慈善活动奉献爱心，救助他人的同时，感恩他人，传播爱心，树立了良好的社会形象，吸引了更多的人加入慈济组织，参与慈善事业，奉献爱心，服务社会。这是慈济基金会昆明会所吸引慈济志工加入的重要因素。

慈济基金会昆明会所志工来源主要有这些途径：第一，受到刘玫、张俊明影响，参加慈济组织。第二，在大学的通过学习佛教文化课程，或者在日常生活中通过新闻媒体了解到慈济的文化理念，对慈济的慈善事业产生兴趣，加入慈济组织。第三，在昆明工作和生活的台商，他们在台湾的时候了解到慈济的精神理念以及慈济的慈善事业，来到昆明后参加慈济组织，投入慈善事业。

第一，刘玫、张俊明是昆明慈济志工中较早参与慈济事业的志工，他们积极进行慈善活动，服务他人，传播大爱，引导人们奉献爱心，关怀他人，利益社会，对其他慈济志工的加入具有积极影响。慈济志工杜伟受到张俊明影响，参与慈济组织，奉献爱心。杜伟感恩张俊明接引他参与到慈济，并发愿要将慈济的精神理念在昆明扎根。^①杜伟参与到慈济组织的案例体现了昆明慈济志工积极实践慈善，奉献爱心，传播大爱，对吸引其他人加入慈济组织具有积极影响。

第二，在大学的通过学习佛教文化课程，或者在日常生活中通过新闻媒体了解到慈济的文化理念，对慈济的慈善事业产生兴趣，并加入慈济组织。慈济基金会昆明会所有一类特殊的志工，他们是在大学期间，在学习佛教文化课程，例如佛教艺术课等课程的时候，了解到佛教文化，并通过上网查询或者其他途径了解到慈济的文化理念，对慈济的慈善事业产生兴趣，联系加入慈济组织。

慈济志工李国清介绍到，他原来性格不太好，不太关注对他人付出爱心。他在上云南大学上学期间，在学习付云仙老师的佛教艺术课时，通过课堂上的学习，

^①参考徐昊：《云南昆明首次静思人文展》，慈济慈善事业基金会网站，http://www.tzuchi.org.cn/index.php?option=com_content&view=article&id=1190:2010-09-18-09-55-14&catid=94:2009-07-30-05-37-40&Itemid=380，2010年9月18日。

了解到佛教蕴含丰富的文化内涵。李国清上网搜索有关佛教文化的资料，希望进一步了解佛教文化。他搜索到这样的新闻：一群穿着制服的慈济志工，在向非洲的困难人群发放生活物资。他开始关注慈济事业并在网上搜索慈济基金会的更多资料。他很欣赏慈济的精神理念。于是，李国清决定加入慈济组织，参与慈济的慈善事业。他主动联系慈济基金会昆明会所的志工们，参加了慈济组织。李国清参加慈济基金会已经有两年。他参加慈济活动以后，积极参与慈济活动，奉献爱心、服务他人；由于积极参与慈善活动，表现优秀，他参加了慈济基金会昆明会所组织去慈济基金会大陆总会的深度培训。现在，李国清的性格变化很大，热情帮助他人。他已经大学毕业并且参加工作，但仍然积极参与慈济基金会昆明会所的所有活动，表现优秀，深得慈济志工们的赞赏。

李国清参与慈济组织的案例，体现了大学开展佛教文化课程的教育有利于弘扬传统文化、传播积极的社会价值观，对提高大学生的思想道德修养具有积极作用，有利于提高大学生的思想道德境界。慈善是佛教慈悲思想的实践，慈善也是优良的社会文化。李国清通过学习云南大学付云仙老师的佛教艺术课，对佛教文化产生兴趣；通过网上查询慈济基金会的资料，联系参与慈济组织，并且参与慈济以后个人的性格和道德境界得到极大提升，体现了慈济的慈善事业对社会大众产生了积极影响，吸引更多的人参加慈济组织，参与慈善事业。

第三，在昆明工作和生活的台商，他们在台湾的时候了解到慈济的精神理念以及慈济的慈善事业，来到昆明后参加慈济组织，投入慈善事业，服务他人。笔者在慈济基金会昆明会所调查时了解到，慈济志工林治宏是台商。十多年前，他从台湾来到昆明发展食品产业。他在台湾时接触到慈济事业，来到昆明后加入慈济组织，积极奉献爱心，帮助他人，并实践环保。他在自己经营的食品公司实践环保，采用环保理念生产产品，推广环保。慈济志工林治宏参与慈济事业的案例说明慈济基金会积极开展慈善活动，传播爱心，树立了良好的社会形象，对吸引台商参与慈济的慈善事业具有积极影响。台商们在台湾的时候了解到慈济的精神理念和慈济的慈善事业，来到昆明后，参加慈济组织，参与慈善事业，奉献爱心，服务他人。

慈济基金会昆明会所通过慈善活动，传播爱心，树立了良好的社会形象，对社会产生了积极影响，这是吸引慈济志工加入慈济组织的重要因素。慈济基金会

昆明会所强调实践“感恩、尊重、爱”的理念，对吸引慈济志工加入具有重要影响。刘玫广邀台商以及带动昆明本地人关怀身边人，是慈济基金会昆明会所吸引慈济志工加入的重要因素。昆明慈济志工用感恩的心参与慈善事业，奉献爱心，感恩有帮助他人的机会，通过慈善活动提升自身的精神境界。慈济基金会昆明会所进行慈善活动，弘扬佛教大爱精神，传播爱心，吸引了越来越多的慈济志工加入，奉献爱心，服务他人。这是慈济基金会昆明会所志工来源的重要特点。

4. 慈济基金会昆明会所志工的培训形式

提高宗教慈善组织的志工会员的技能和道德修养，对慈善活动顺利进行以及提高慈善活动的效率具有积极作用。慈济基金会昆明会所重视对慈济志工的培训，提高慈济志工参与慈善活动的技能，提升慈济志工的道德修养，对提高慈济基金会昆明会所开展慈善活动的效率、展现慈济人文之美具有重要作用。

慈济基金会昆明会所强调通过慈善活动，弘扬佛教慈悲精神，服务社会，净化人们的心灵。慈济基金会昆明会所通过对慈济志工进行静态培训和动态培训，提高慈济志工参与慈善活动的技能，把爱心温暖传播到社会每一个角落。

静态培训是指由慈济基金会昆明会所组织慈济的师兄师姐，在会所对慈济志工进行专业培训，向志工会员介绍慈济文化、开展慈善技能培训。慈济基金会昆明会所的静态培训的内容有：（1）观看慈济的影视资料，传播慈济的文化理念。慈济基金会昆明会所组织观看的影视资料是由慈济大爱电视台制作；内容主要是反映证严法师的法语开示、慈济文化和慈济事业，让慈济志工深入了解慈济的精神理念，提高慈济志工的境界，引导慈济志工更好地服务他人，利益社会。（2）进行手语培训。慈济基金会昆明会所组织手语培训，主要是提高慈济志工在文艺演出活动中的技能，为传播慈济的文化理念服务。（3）进行人文真善美培训。人文真善美是指用文字、图像和摄像记录和传播慈济的文化理念。慈济基金会昆明会所开展人文真善美培训，是指组织慈济志工学习并掌握文字写作、摄影、照相的技能，记录和传播慈济的文化理念。慈济基金会昆明会所强调把佛教思想融入到培训活动，引导慈济志工实践佛法，体悟佛法，传播爱心，传播大爱的价值理念，弘扬慈善文化。

个案

2012年3月9日星期五，笔者参与了慈济基金会昆明会所组织观看证严法师

法语开示节目的培训活动。这次活动从晚上 19:30 进行到 21:30, 活动由柴祖芳主持。活动开始, 大家向诸佛菩萨和证严法师行三问讯礼; 随后, 大家跟随节目音乐, 齐唱慈济功德会会歌, 并诵慈济十戒。接着, 全体慈济志工观看证严法师对慈济志工法语开示的节目视频。在节目开始, 证严法师对近期在台湾花莲县举行《水忏》文艺演出活动中, 慈济的师兄师姐们付出爱心、积极演出的行为, 非常感动, 向慈济的师兄师姐们表达感恩。接着, 证严法师讲述了忏悔自身的业的思想, 分析了“皈依”的意义, 认为修行就是转变自己的行为, “反黑归白”, 多做善事, 最终净化自己的心灵, 完善人生。在观看节目活动中, 柴祖芳把自己对证严法师讲解内容的体会与大家分享, 鼓励慈济的师兄师姐们更加努力, 积极行善助人, 利益他人。随后, 柴祖芳带领慈济志工们一起跟随节目的音乐, 齐唱慈济“一一悉忏悔”歌曲。柴祖芳感恩慈济志工们, 在周五晚上参加活动, 激励大家在今后的生活中积极行善, 服务他人。最后, 大家向诸佛菩萨和证严上人行三问讯礼, 并互相感恩, 圆满结束这次活动。

这次活动是慈济基金会昆明会所进行的静态培训。这次活动既是一次培训活动, 也是一次人文活动。这次活动体现了慈济基金会昆明会所的活动仪式与传统佛教严格的仪式不同, 而强调人文精神, 展现慈济人文之美。在活动中, 慈济志工们一起聆听证严法师的法语开示, 有助于让慈济志工们深入了解慈济的文化理念化, 体悟慈济的精神理念。这次活动有利于提升慈济志工的道德修养, 引导慈济志工积极参与慈善活动, 付出爱心, 服务他人, 把大爱温暖传播到更多人群。

慈济基金会昆明会所组织慈济志工参与冬令发放活动、环保活动、人文活动、社区服务活动等慈善活动, 让慈济志工在慈善活动中熟练掌握慈善活动的技能, 体悟慈济的精神理念。这是慈济基金会昆明会所的动态培训的内容。慈济基金会昆明会所通过组织慈济志工参与慈善活动, 服务他人, 为社会带来温暖, 引导慈济志工通过参与慈善活动, 实践佛法, 体悟佛法, 提升慈济志工的精神境界。

慈济基金会昆明会所积极组织慈济志工, 参与慈济基金会台湾本会和大陆总会组织的网络在线培训, 培训内容为年度活动内容培训, 以及慈善技能培训等。慈济基金会昆明会所每年七月份至八月份组织在慈善活动中表现优秀的慈济志工会员到慈济基金会大陆总会进行深度培训。培训的内容包括深入了解慈济的文化理念, 开展慈善技能培训, 以及与慈济师兄师姐们进行文化交流。通过开展在线

培训和深度培训，有利于引导慈济志工深入了解慈济的精神理念，提高慈济志工的精神境界和慈善技能。

慈济基金会昆明会所注重静态培训与动态培训结合，把佛法与慈善实践结合起来，使得慈济的精神理念更好地融入慈济志工会员的行为，提高慈济志工的精神境界和慈善技能；这有利于引导慈济志工积极参与慈善活动，更好地服务他人，提高慈善活动的效率。

5. 慈济基金会昆明会所慈善资金的管理

慈济基金会昆明会所是慈济基金会在昆明市的机构。慈济基金会昆明会所在慈善资金的管理方面加强与慈济基金会台湾本会和慈济基金会大陆总会的联系。慈济基金会昆明会所对慈善资金的管理，由慈济基金会台湾本会统一协调和灵活安排。2013年12月8日，慈济基金会昆明会所到云南省玉溪市华宁县青龙镇进行冬令发放活动，向232名贫困群众发放了价值20万元的生活用品。由于这次活动所需的资金和物资数量巨大，慈济基金会昆明会所向慈济基金会台湾本会申请慈善资金。最终得到慈济基金会台湾本会的支持，顺利进行冬令发放活动。

2012年7月5日，笔者在慈济基金会昆明会所调查时向柴祖芳了解到，慈济基金会昆明会所的慈善资金来源有这些方式：（1）慈济志工每个月交的会费。一般会员为每月20元以上，根据个人能力缴纳会费；普通会员为每月30元以上，根据个人能力缴纳会费；（2）与其它社会组织进行联谊活动时候，筹集联谊金；（3）接受其他社会人士的慈善捐助。慈济基金会昆明会所筹集慈善资金的方式，强调付出爱心的重要性，体现了慈济基金会昆明会所凝聚慈济志工和社会大众的爱心力量，筹集慈善资金，利益社会。

慈济基金会昆明会所对慈善资金的管理强调合理利用慈善资金，慈善资金的收入和支出都有明确记录；慈善资金的利用要经过会所审批和接受会所监督。慈济基金会昆明会所注重合理利用慈善资金，发挥服务社会的意义。

6. 对慈济基金会昆明会所发展的分析

慈济基金会昆明会所是重要的佛教慈善组织，佛教思想对慈济基金会的组织管理具有重要影响。慈济基金会昆明会所秉持证严法师的思想理念，把佛教思想融入组织管理、慈济志工的培训以及慈善资金的管理等方面，通过慈善活动实践佛教慈悲精神，实践救助他人的善行。昆明慈济志工进行慈善活动，在奉献爱心、

服务他人的同时，感恩他人，传播爱心，吸引了越来越多的人加入慈济组织。慈济基金会昆明会所在志工的培训方面，注重传播慈济的文化理念，提升慈济志工的精神境界，提高慈济志工参与慈善事业的技能。慈济基金会昆明会所在慈善资金德来源方面，强调奉献爱心的重要性；在慈善资金的管理方面，强调合理利用慈善资金，发挥服务社会的意义，为慈善活动的顺利进行提供了重要保障。

慈济基金会昆明会所通过开展冬令发放活动、环保活动、人文活动等慈善活动，救助社会困难人群，改善社会环境，传播慈善文化，慈善活动的服务范围逐渐扩展到昆明市所辖区县以外云南省的其他州市，对社会慈善公益事业发展发挥了重要作用，引起了社会各界的高度关注。慈济基金会昆明会所开展慈善活动，先后得到了昆明市人民政府台湾事务工作办公室、台盟云南省委、云南省台联等政府部门的支持。中国新闻网、云南日报、昆明日报等新闻媒体先后对慈济基金会昆明会所的慈善活动进行报道，有利于传播真善美的理念。慈济基金会昆明会所通过开展慈善事业实践佛教慈悲精神，传播佛教大爱；在提供物资救助的同时，进行精神关怀，启发人们的智慧和爱心，弘扬道德文化。这有利于弘扬传统美德、促进社会和谐发展，对社会文明进步具有积极意义。

二、慈济基金会昆明会所的慈善活动

佛教道德对佛教进行慈善事业具有重要影响。佛教强调救苦济贫，佛教布施思想对佛教慈善事业具有重要影响。“佛教自传入中国以来，一直倡导自利利他，救苦济贫，其布施理论及实践为寺庙慈善活动及民间慈善提供了重要的价值基础，布施本身也成为众所周知的一种慈善行为。”^①佛教布施思想强调救济众生，为佛教进行慈善事业提供了思想基础，对社会慈善公益事业发展具有重要作用。证严法师强调慈济基金会进行慈善事业的目的是实现净化人心、祥和世界。“慈济希望能以人间事引导人群，净化人心走入和睦的世界。”^②证严法师的思想对慈济基金会昆明会所开展慈善活动具有重要作用。慈济基金会昆明会所秉持证严法师的“感恩、尊重、爱”的理念，实践“无缘大慈、同体大悲”的精神，开展慈善活动，从物质方面和精神方面救助困难人群，改善社会环境，传播慈济的文化理念，弘扬人文精神，提升人们的精神境界，建设充满大爱的人间社会。

慈济基金会昆明会所开展的慈善活动有冬令发放活动、环保活动、人文活动、社区服务活动等慈善活动。其中，冬令发放活动、环保活动、人文活动是慈济基金会昆明会所开展的重要慈善活动，对社会发展产生了积极影响。本文主要论述慈济基金会昆明会所开展冬令发放活动、环保活动、人文活动的情况。

（一）冬令发放活动

冬令发放活动、环保活动、人文活动是慈济基金会昆明会所主要开展的慈善活动，是对社会产生了重要影响的慈善活动。冬令发放活动是慈济基金会昆明会所开展的重要慈善活动，是惠及人数比较多、影响比较大的慈善活动。

慈济基金会进行慈善志业关注救济的成效，更关注启发人性善的良能。慈济基金会进行慈善志业强调“教富济贫、济贫教富”。“教富济贫”是指富者因施而乐，学习付出爱心济助贫困，实现生命的意义；“济贫教富”是指启发贫困者

^①仲鑫：《佛教布施观对当代慈善公益事业的启示》，载《宁夏大学学报（人文社会科学版）》，2009年第4期。

^②证严法师：《静思、智慧、爱》，静思文化丛书，南京：江苏人民出版社，2007年1月，第196页。

富有爱的心怀，让更多的人愿意尽一己之力，在付出爱心的过程中自我成长。^①慈济基金会昆明会所开展冬令发放活动，认真开展调查，了解困难群众的生活情况；根据具体情况安排慈善资金的运用，及时筹集救助物资；在发放活动中热情帮助困难群众，给乡亲们带来温暖，并传播大爱的理念，启发人们的道德良知，传播爱心。慈济基金会昆明会所的冬令发放活动是慈济基金会的“四大志业八大脚印”中的慈善志业的实践。

1. 2010年姚安县冬令发放活动

2013年4月8日，笔者在慈济基金会昆明会所调查时向柴祖芳师兄了解到，2009年1月，慈济基金会昆明会所在昆明市西山区进行首次冬令发放活动，为1126户困难群众送去了棉衣、棉被、大米、油等生活物资，帮助困难群众解决生活问题。2009年7月9日，云南省楚雄彝族自治州姚安县发生里氏6.0级地震，地震造成了重大的人员伤亡和物质财产损失。地震发生后，慈济基金会昆明会所及时组织志工前往灾区勘灾，了解灾情，为赈灾救灾做好充分准备。2010年1月21日，慈济基金会昆明会所与慈济基金会台湾本会的慈济志工们在姚安县共同开展冬令发放活动，为在地震中受灾而生活困难的群众发放了价值700多万元的生活物品，帮助地震受灾困难群众解决生产生活问题。

在这次冬令发放活动中，慈济志工们分成三条线路开展活动，第一条是姚安县官屯乡，第二条是巴拉蛙，第三条是马游村。在姚安县官屯乡开展的发放活动在姚安县官烟草公卖局官屯管理所进行，救助了6000多人。在活动现场，昆明慈济志工们将各村村民引导到等候区整队后，根据发放情况带进发放现场，活动进行得很有秩序。官屯乡的领导向慈济志工们赠送了感谢状。台湾慈济志工积极投入发放活动，并进行关怀乡亲的活动。例如，台湾慈济志工德旸师父热情地为乡亲擦拭凡士林，为乡亲们奉上热粥，热情服务。昆明慈济志工热情投入，付出爱心，坚持发放活动。台湾慈济志工罗明宪师兄高度赞赏昆明慈济志工的行为。他谈到，从发放过程中看到慈济在云南的希望。昆明慈济志工们在活动中不喊累、不休息。在发放结束的时候，昆明慈济志工们积极收拾场地、做垃圾分类。台湾慈济志工们表示要向昆明慈济志工们多多学习这种把握每一个付出爱心的机会的

^①参考慈济基金会：《慈善志业简介》，慈济慈善事业基金会网站，http://www.tzuchi.org.cn/index.php?option=com_content&view=article&id=232&Itemid=303，2009年7月17日。

精神。台湾慈济志工德旸师父在最后爱的叮咛时，感恩慈济志工们做到了证严法师对云南发放团的两个期许，一是向昆明的志工学习，二是作为典范来带动。期待慈济志工们都能把握因缘，多多投入与付出。最后，这次冬令发放活动在“爱与关怀”的歌声中圆满结束。^①

慈济基金会昆明会所进行这次冬令发放活动，为姚安县地震困难群众的生活提供了物质保障，为姚安县的受灾困难群众带来大爱温暖。昆明慈济志工们在活动中不畏艰难条件，把握机会，奉献爱心，赢得台湾慈济志工们的赞赏，体现了昆明慈济志工们积极实践慈济的精神理念，抓住慈善活动的机会及时奉献爱心，温暖他人，实践慈善精神。这次活动体现了慈济基金会昆明会所组织管理和慈善活动的重要特点，慈济基金会昆明会所与慈济基金会台湾本会保持密切联系，凝聚全球慈济人的力量，共同奉献爱心，温暖人间。

2. 2012年昆明市五华区冬令发放活动

2012年3月29日，笔者在慈济基金会昆明会所调查时向柴芳师姐了解到，2012年1月10日慈济基金会昆明会所在昆明市五华区龙翔街道办事处等地进行冬令发放。活动之前慈济基金会昆明会所向昆明市五华区民政部门申请举行发放活动；经过协商，终于得到批准开展活动。

冬令发放活动当天，当昆明慈济志工来到龙翔街道办事处的发放现场，等待领取物资的群众们很有秩序地排队。发放活动还没有开始，现场来了一位百岁老人高竹英奶奶。慈济志工们赶忙拿椅子请她坐下，为她擦润肤霜，又主动帮忙扛起各种物资。慈济志工们热情服务，让高竹英奶奶笑得很开心。在活动现场，原本在另外一个地方接受物资的乡亲王国英女士，被慈济志工们的精神感动，当天下午主动报名承担志工参加发放活动。街道办事处的工作人员被慈济志工们的精神感动，纷纷参与搬运物资和引导群众。虽然活动当天，五华区天气寒冷，昆明慈济志工们坚持进行发放活动，直到活动结束，为乡亲们带来了温暖。^②

这次冬令发放活动是慈济基金会昆明会所在昆明市区内举行的慈善活动。慈济基金会昆明会所通过慈善活动，将大爱普及到一切人。这次活动扩大了冬令发

^①参考陈秀玲、黄湘卉等：《云南姚安冬令发放》，慈济慈善事业基金会网站，http://www.tzuchi.org.cn/index.php?option=com_content&view=article&id=795:2010-02-16-07-37-19&catid=94:2009-07-30-05-37-40&Itemid=380，2010年2月16日。

^②参考高芳英、林如萍：《云南昆明）扫除雾霾慈善信愿行》，慈济慈善事业基金会网站，http://www.tzuchi.org.cn/index.php?option=com_content&view=article&id=2082:qq-&catid=147:2011&Itemid=520，2012年1月10日。

放活动的服务范围，救助对象扩展到城市困难人群，将大爱传播到更多人群。在进行这次活动之前，慈济基金会昆明会所向昆明市五华区民政部门申请进行发放活动，最终获准开展活动。这体现了慈济基金会昆明会所积极与政府部门互动联系，政府部门对慈济基金会昆明会所的慈善活动大力支持。在活动中，街道办事处的工作人员和群众受到慈济志工的影响，参与到物资发放活动，彰显慈济基金会昆明会所的慈善事业对社会产生积极影响，吸引更多的人奉献爱心，服务社会。

3. 2012年禄劝县冬令发放活动

2013年4月8日，笔者在慈济基金会昆明会所调查时向柴祖芳师兄了解到，2012年12月29日至12月30日，慈济基金会昆明会所在昆明市禄劝县马鹿塘乡开展冬令发放活动，向禄劝县马鹿塘乡的困难群众发放生活物资，帮助当地困难群众解决冬季生活问题。

慈济基金会昆明会所进行这次冬令发放活动得到了昆明市人民政府台湾工作办公室“四群”工作队的协助。这次活动为禄劝县马鹿塘乡的困难群众发放了价值800万元的大米、保暖内衣、棉被等生活物品，为禄劝县马鹿塘乡14000多名村民解决粮食短缺和冬季御寒困难。马鹿塘乡是禄劝县的贫困乡镇之一，全乡共有8个村海拔超过2300米，属于高寒乡镇。2011年，禄劝县农民人均纯收入为3808元；马鹿塘乡农民人均纯收入仅达到1946元。从“四群”工作开展以来，昆明市人民政府台湾事务工作办公室“四群”工作队深入村小组走访村民，了解村民生产、生活困难；当得知因受干旱影响，庄稼欠收，很多村民在冬季来临之际面临断粮的困境后，工作队员联系到慈济基金会昆明会所，多次带领慈济基金会昆明会所的志工会员前往村民家中了解村民的生产生活情况。在昆明市人民政府台湾事务工作办公室的积极协调下，促进了这次发放活动成功开展。2012年12月29日，冬令发放活动在马鹿塘乡普福村举行。当地村民感恩昆明慈济志工的爱心。保佐村小组村民韦成丽感叹道，受到干旱影响，这两年庄稼收成不好，家里不仅粮食短缺，而且没有能力添置过冬物品。昆明慈济志工们进行这次活动，发放的物资帮助她家解决了目前面临的困境。在马鹿塘乡普福村的冬令发放活动开始的同时，来自台湾、香港及昆明的100名慈济志工分组赴马鹿塘乡普德、老木德、新槽、撒马基、石门坎、麻科佐等6个村进行冬令发放活动。^①

^①参考邓磊：《800万过冬物资温暖禄劝1.4万人》，载《昆明日报》，2012年12月31日，第A1版。

2012年12月30日，台湾慈济志工和昆明慈济志工到禄劝县普德村、麻科作村和石门坎村进行冬令发放活动。昆明慈济志工们在石门坎村的发放仪式上，热情地向乡亲们献上物资，传递对乡亲们的爱心。当地政府武装部长李兴祥热情地为乡亲穿上新棉袄，并且亲自为乡亲搬运大米。冬令发放活动当天，天气寒冷。慈济志工们帮忙核对乡亲手上的物资发放单时，发现每个乡亲的手都被冻伤了，赶紧掏出凡士林药膏为他们涂抹。昆明慈济志工罗刚师兄牵着旁边七十岁的奶奶，用双手包住她的双手，希望给她带来温暖。当地群众受到慈济志工们的精神影响，自觉地发挥爱心，帮助他人。2008年慈济志工开始对村民保有芝家进行关怀照顾。在这次冬令发放活动中，她热情地帮忙搬运棉衣给乡亲们。在冬令发放活动结束后，慈济志工和留在现场的村民以及当地领导举办圆缘仪式，圆满结束这次冬令发放活动。^①

慈济基金会昆明会所进行这次冬令发放活动得到了昆明市人民政府台湾事务工作办公室的大力支持。这体现了慈济基金会昆明会所积极与政府部门互动联系，凝聚社会爱心，为社会带来温暖。昆明慈济志工们在活动中向禄劝县马鹿塘乡的困难群众发放了价值800万元的大米、保暖内衣、棉被等生活物资，有利于帮助困难群众解决粮食短缺和冬季御寒困难，改善生活条件，对云南省社会慈善公益事业发展具有重要意义。这次活动是慈济基金会昆明会所、慈济基金会台湾本会与昆明市人民政府台湾事务工作办公室联合开展的活动，推动了云南与台湾的交流与合作。这次活动体现了慈济基金会的组织管理方面的特点，慈济基金会台湾本会对慈济基金会昆明会所的慈善活动大力支持，凝聚各地慈济人的爱心，共同投入慈善活动，为社会带来温暖。在这次冬令发放活动现场，当地领导和群众受到慈济志工精神的影响，积极参与发放活动，帮助他人。这体现了慈济基金会昆明会所在慈善中注重物质救助与精神关怀结合，启发人们的智慧和爱心，引导更多的人投入慈善事业，奉献爱心。慈济基金会在禄劝县马鹿塘乡开展冬令发放活动，引起了新闻媒体和社会各界的高度关注。昆明日报对慈济基金会昆明会所的这次冬令发放活动进行报道，有利于传播慈善大爱的精神文化。

4. 2013年华宁县冬令发放活动

^①参考黄凤框：《严寒树染白关爱入彝乡》，慈济慈善事业基金会网站，http://www.tzuchi.org.cn/index.php?option=com_content&view=article&id=3748:2013-02-21-08-58-52&catid=176:2012-&Itemid=618，2013年2月21日。

2013年12月8日,慈济基金会昆明会所到云南省玉溪市华宁县青龙镇进行冬令发放活动,向232名贫困群众发放了价值20万元的大米、衣服、棉被、食用油等生活用品。参与这次活动的慈济志工有156人。这次活动得到了台盟云南省委、云南省台联的支持。台盟云南省委、云南省台联闻知华宁县青龙镇因连续4年遭受干旱以及2012年6月遭遇水灾,使近300户贫困家庭的生活更加困难。台盟云南省委、云南省台联积极与慈济基金会昆明会所联系,多次到华宁县青龙镇了解困难群众的生活状况;由于发放物资的数量较大,慈济基金会昆明会所向慈济基金会台湾本会申请慈善资金;随后,组织慈济志工到华宁县青龙镇开展冬令发放活动。云南省政协副主席、台盟云南省委专职副主委、云南省台联副会长陈骏骢,玉溪市委统战部副部长龙兰及华宁县青龙镇有关部门领导出席了发放仪式。在这次活动中,昆明慈济志工与来自台湾、上海、苏州等地的慈济志工,共同奉献大爱之心,组织受援助的贫困群众、残疾人、孤寡老人,走到物资发放点,帮助他们领取大米、食用油、棉被、棉袄、生活包等过冬生活用品,并与他们交流,走入贫困家庭,仔细询问他们的生产生活情况,为困难群众带来了温暖。^①

在这次冬令发放活动现场,慈济志工们用手语歌表达心中的祝福,为乡亲们抹上护手霜、剪指甲,还给乡亲们准备了馒头、花卷等食品。活动结束后,华宁县青龙镇的乡亲们表示,慈济志工们进行这次发放活动体现了社会各界对华宁县青龙镇关心,他们会把这份爱心转化为动力,自力更生、勤劳致富,努力发展生产,改善生产生活条件。^②

昆明慈济志工与来自台湾、上海、苏州等地的慈济志工共同参与这次冬令发放活动,体现了慈济基金会在组织管理方面,凝聚各地慈济志工的爱心力量,奉献爱心,服务社会。由于发放物资的数量较大,慈济基金会昆明会所向慈济基金会台湾本会申请慈善资金,体现了慈济基金会昆明会所在慈善资金管理方面的特点,在慈善资金管理方面加强与慈济基金会台湾本会联系,凝聚各地慈济人的力量,传播爱心,为社会带来温暖。这次活动得到了台盟云南省委、云南省台联的支持,云南省政府、玉溪市政府相关领导出席了发放仪式,体现了慈济基金会昆明会所积极与政府部门互动联系,慈济基金会昆明会所的慈善事业对云南省社会

^①参考《台湾慈济基金会向华宁县青龙镇困难群众捐助20万元冬令物资》,华宁县人民政府门户网站,<http://www.huaning.gov.cn/news/1387953728437.html>,2013年12月25日。

^②参考李娟:《台湾慈济慈善事业基金会向云南玉溪捐赠冬令物资》,中国新闻网,<http://www.chinanews.com/qxcz/2013/12-24/5658030.shtml>,2013年12月24日。

各界产生了重要影响，带动更多的人付出爱心，参与慈善事业，服务社会。中国新闻网、华宁县人民政府门户网站等新闻媒体对慈济基金会昆明会所在华宁县青龙镇举行冬令发放活动进行报道，有利于弘扬慈善爱人的传统文化。这次活动体现了慈济基金会昆明会所把慈善活动的服务范围由昆明市所辖区县扩展到玉溪市华宁县，对云南省社会慈善公益事业和社会经济发展具有积极意义。

5. 对慈济基金会昆明会所进行冬令发放活动的分析

慈济基金会昆明会所以证严法师的佛教思想指导冬令发放活动。慈济基金会昆明会所开展冬令发放活动，积极实践“教富济贫、济贫教富”的理念；给予受助人物质上的救助及心灵上的关怀；在济贫的同时，运用智慧，激励受到救助的人们自立自强，并发挥自己的能力和帮助其他的人，发挥了从物质方面和精神方面真正利益他人的作用。慈济基金会昆明会所在冬令发放活动中，注重慈悲与智慧结合，不仅给予困难人群物质救助，帮助困难人群改善生活，而且弘扬慈善文化，引导人们奉献爱心，关怀他人，实践利益社会的行为。慈济基金会昆明会所救助的部分困难群众，受到昆明慈济志工们的影响，在冬令发放活动中积极参与物资发放，帮助他人；以及把昆明慈济志工们的爱心转化为精神动力，努力发展生产，改善自身的生活条件。

目前，慈济基金会昆明会所开展冬令发放活动的地区主要是昆明市所辖区县，并逐渐向楚雄、玉溪等云南省其他地区扩展。慈济基金会昆明会所开展冬令发放活动，逐渐扩大服务范围，为帮助云南省更多困难人群改善生活创造了条件。慈济基金会昆明会所开展冬令发放活动，不仅为困难人群提供物质救助，而且弘扬慈善理念，促进了社会慈善公益事业发展，有利于社会稳定，推动社会和谐发展。

慈济基金会昆明会所在冬令发放活动中积极实践证严法师的“感恩、尊重、爱”的理念，在为他人奉献爱心的同时，感恩受助的人为慈济志工提供了服务他人、发挥救人的良能的机会。昆明慈济志工们积极实践慈济的文化理念，不畏艰难条件，抓住机会，奉献爱心，热情服务他人，传播爱心温暖。慈济基金会昆明会所进行冬令发放活动，注重物质救助与精神关怀结合，不仅为困难人群提供物质援助，帮助困难人群解决生活问题，而且传播大爱精神，启发人们的智慧和爱心，引导人们自立自强，激励人们努力改善生活，以及关爱他人，服务社会，凝聚社会大众的爱心，让社会充满温暖，为营造和谐美好的社会创造有利条件。

（二）环保活动

佛教蕴含丰富的环保思想。佛教提出“依正不二”的思想。佛教将众生以及诸佛的身心称为正报，将生命主体的生存环境称为依报。佛教认为，世界是因缘而起的，世界的一切是相互联系的。人类生存所依赖的自然环境以及人类社会之间具有密切联系，它们之间相互影响。人类善待自然，就能与自然和谐相处，有利于人类的生存发展。人类破坏自然，自然就会与人类对立，影响人类的生存发展。改善人类的行为对保护自然环境具有积极作用。^①佛教认为人类与生存所处的自然环境是融为一体的。人类只有善待自然，与自然保持和谐关系，才能有利于人类发展。慈济基金会是重要的佛教慈善组织，重视开展环保活动。1990年，证严法师在一场“幸福人生讲座”中呼吁“以鼓掌的双手做环保”。慈济基金会秉持证严法师的理念，强调心灵环保与大地环保结合，把环保意识落实到日常生活，常存对大地的疼惜之心，减缓地球暖化的危机。慈济的大爱精神不仅是指关怀他人，也包含关怀万物与自然环境。慈济基金会倡导健康饮食，力行“简约生活”，提倡资源回收，“让垃圾变黄金，黄金变爱心”。慈济志工们积极实践环保，在生活中爱护大地，进行社区环保、回收资源等活动，为保护环境而奉献爱心。2005年6月1日至5日，联合国在美国旧金山市举行“世界环保日”活动，慈济基金会参与保护环境的行动获得了高度肯定，成为开幕典礼中唯一受邀致词的民间团体代表，并与来自世界各地近百位市长分享环保理念。^②慈济基金会积极实践环保，对生命的尊重、对万物的爱，得到了国际社会的认同与高度肯定。

证严法师强调进行环保活动，保护自然环境，是佛教大爱的实践。“慈济人做环保，就是不忍心地球受毁伤；地球只有一个，疼惜大地是人人的使命。”^③证严法师的思想对慈济基金会昆明会所开展环保活动具有重要影响。慈济基金会昆明会所通过环保活动，实践佛教大爱；积极宣传环保理念，传播环保文化，增强人们的环保理念，引导人们参与环保，保护自然环境。慈济基金会昆明会所的环

^①参考梅丛兰：《浅析佛教教义及佛教徒生活方式与环保的关系》，载《重庆科技学院学报重庆科技学院（社会科学版）》，2008年第4期。

^②参考慈济基金会：《以鼓掌的双手做环保慈济人的环保志业》，凤凰网，http://fo.ifeng.com/special/taiwancijishipin/reishiciji/detail_2012_11/05/18851032_0.shtml，2012年11月5日。

^③证严法师：《真实之路——慈济年轮与宗门》，上海：复旦大学出版社，2011年1月，第86-87页。

保活动是慈济基金会的“四大志业八大脚印”中的环保志业的实践。

1. 开展环保宣传活动

证严法师强调，环保要落实到自己内心，并推广到生活，让每一个人都奉献爱心，尊重生命，改善我们生活的环境。“所以，我需要每个人的力量，不能缺少任何一个人，期待众人共结善缘，带动身心灵环保，在此世浊混乱时，才能去乱象致祥和。”^①证严法师强调实践心灵环保，凝聚每个人的爱心力量，改善我们生活的环境。慈济基金会昆明会所秉持证严法师的思想，注重心灵环保，进行环保宣传活动，传播环保文化，让更多的人了解环保文化，并参与环保，关怀大地。慈济基金会昆明会所在环保活动中强调环保心灵化、环保生活化，通过宣传环保理念，引导人们奉献爱心，创造美好的家园。

2014年3月10日，笔者在慈济基金会昆明会所调查时了解到，2014年2月22日，慈济基金会昆明会所在昆明市翠湖公园进行环保宣传活动。参与这次活动的慈济志工有29人，以及11名儿童参加。慈济基金会昆明会所进行这次环保宣传活动之前，与翠湖公园的工作人员进行协商，最终获准开展活动。

在这次活动中，慈济志工们向市民和游客介绍环保理念，引导人们保护翠湖公园的环境。在活动中，前来翠湖公园参观的游客和市民受到慈济志工影响，积极参与环保实践。一个外国留学生表示，今后要定期到翠湖公园来，哪怕是带来两个瓶子、三张报纸也要交给慈济志工，响应环保。活动结束后，翠湖公园的工作人员对昆明慈济志工的这次活动给予高度评价。翠湖公园管理部经理伍保合说，这么多年来在回收垃圾的行动中，只有慈济林治宏师兄的食品公司做得最好。林治宏师兄的食品公司对垃圾进行环保处理，而且在处理过程中对垃圾进行有效回收，希望能更多地到其他单位去推广环保，让更多的人意识到分类垃圾的好处。^②慈济基金会昆明会所的志工们在翠湖公园进行这次环保宣传活动，有助于增强人们的环保意识，引导人们环保旅游，对改善翠湖公园的生态环境具有积极意义。

王梅师姐在昆明市翠湖公园附近工作，她与翠湖公园管理人员协调，建议设置资源回收桶，鼓励游客随手分类垃圾。王梅师姐的建议获得了翠湖公园管理人

^①证严法师：《与地球共生息：100个珍惜地球的思考 and 行动》，上海：复旦大学出版社，2009年11月，第5页。

^②参考李璧秀、简元吉：《环保蔚成风观光新气象》，慈济慈善事业基金会网站，http://www.tzuchi.org.cn/index.php?option=com_content&view=article&id=5304:2014-03-03-06-58-35&catid=94:2009-07-30-05-37-40&Itemid=380，2014年3月3日。

员的积极支持。她与其他的慈济志工于 2010 年 4 月 20 日在翠湖公园举行大型资源回收倡导活动。^①王梅师姐在翠湖公园推行回收资源的活动，引导人们环保旅游，对改善翠湖公园的生态环境发挥了积极作用。慈济基金会昆明会所积极开展环保宣传活动，传播环保理念，呼唤人们以实际行动关爱大自然，有助于增强人们的环保意识，引导人们实践环保，保护自然环境。

2. 提倡“健康饮食、简约生活”

慈济基金会昆明会所证严法师的思想指导环保活动，强调环保心灵化、环保生活化，注重环保与生活结合，提倡“健康饮食、简约生活”。证严法师强调爱惜物命，环保生活，实践慈悲精神。“我们在日常生活修行中，一定要尊重物命。世间的一切物质，都有它的生命功能，要爱惜一切物命，这是大爱，也是慈悲。”^②证严法师强调，佛陀教育我们要救度众生，菩萨不忍众生苦，所以生起同理心与爱心，爱护所有众生。人们应当培养慈悲心，在饮食方面提倡素食，以维持健康为目的，素食是清净的“健康饮食”。素食不仅有益于身体健康，而且对实践环保、保护自然环境具有积极意义。^③慈济基金会昆明会所提倡“健康饮食、简约生活”，倡导素食，实践佛教慈悲精神。

个案

访谈时间：2012 年 3 月 29 日

地点：昆明市人民中路慈济基金会昆明会所

访谈对象：柴芳师姐

访谈记录人：杨林富

2012 年 3 月 29 日，笔者在慈济基金会昆明会所调查时，向柴芳师姐了解到，刘玫师姐在慈善活动方面表现很优秀，是已经授证的会员了。刘玫师姐在生活中已经养成自觉素食的良好生活习惯，她坚持坚持素食已经很多年了。刘玫师姐坚持素食的行为，已经升华为培养慈悲心的境界。刘玫师姐由于养成良好的生活习惯，身体很健康。昆明慈济志工们非常赞赏刘玫师姐坚持素食的行为，认识到坚持素食、养成良好生活习惯的重要性，表示要积极向刘玫师姐学习，在生活中养

^①参考邱如莲、萧耀华：《家住在昆明水源头》，慈济慈善事业基金会网站，http://www.tzuchi.org.cn/index.php?option=com_content&view=article&id=1017:2010-07-07-08-43-19&catid=94:2009-07-30-05-37-40&Itemid=380，2010 年 7 月 17 日。

^②证严法师：《开悟：证严法师的生活禅心》，北京：九州出版社，2007 年 9 月，第 58 页。

^③参考证严法师：《真实之路——慈济年轮与宗门》，上海：复旦大学出版社，2011 年 1 月，第 133 页。

成良好的生活习惯，并向身边的人介绍健康饮食的常识，引导人们健康饮食。

慈济基金会昆明会所注重把实践环保与饮食生活结合起来，引导慈济志工健康饮食，形成良好的生活习惯，并把健康饮食的理念介绍给身边的人。这有利于引导人们在生活中实践环保，健康生活，养成良好的生活习惯，增强人们健康饮食的意识；有助于培养人们的慈悲心，提升人们的道德修养，以及发挥爱护动物、保护环境的作用。

3. 推广使用绿色环保物品

慈济基金会昆明会所在环保活动中，倡导绿色消费，培养人们绿色消费的意识，引导人们把关爱地球的意识融入到生活消费，减少对自然环境的破坏。慈济基金会昆明会所积极推广使用环保物品，引导人们绿色消费。推广使用环保物品是慈济基金会昆明会所从消费方面引导人们环保生活的实践。

慈济基金会昆明会所推广使用的环保物品，是慈济基金会运用先进的科学技术按照生态标准进行生产的环保产品，是绿色环保物品，对改善生态环境具有积极作用。

慈济基金会昆明会所售卖的部分环保物品

大爱环保衫

环保织品

香积饭

金黄甜玉米

蔬食料理粉

燕麦薏仁粉

山药薏仁粉

糙米麸

香椿饼

海苔薄饼

麻笋苏打饼

清甜香笋

大宝大手笔记本

大宝秀秀善来笔记本

静思感恩笔记本

慈济基金会昆明会所推广使用的环保物品有环保食品，也有环保文具，包括饮食、日常生活中的物品。慈济基金会昆明会所推广使用环保物品，对引导人们绿色消费、培养关爱地球的意识具有积极影响，有利于减少生活中的碳足迹、减缓地球暖化的危机，促进自然生态系统的良性循环。

4. 推广酵素的制作及使用

证严法师认为，慈济的大爱精神不仅包括对人类给予大爱，也包括对万物及环境给予大爱。慈济基金会强调，大地孕育万物，含藏丰富的资源。不论动物、植物，都有赖大地的滋养。实践环保行为是实践“不忍地球受毁伤”的精神理念。保护地球环境，是佛教大爱精神的重要实践。^①慈济基金会昆明会所强调在环保活动中关爱地球，不让地球受伤害，引导人们奉献爱心，保护环境。慈济基金会昆明会所积极推广酵素的制作及使用，引导人们在生活中合理利用生活资源。

个案

访谈时间：2012年8月20日

地点：昆明市人民中路慈济基金会昆明会所

访谈对象：柴祖芳师兄

访谈记录人：杨林富

2012年8月20日笔者在慈济基金会昆明会所调查时，柴祖芳师兄向笔者介绍了酵素的制作方法。酵素是慈济基金会昆明会所倡导使用的环保物品之一。酵素是一种用于清洁、美容等的环保物品；制作使用的材料是红糖，水，苹果皮、梨子皮、橘子皮等各种果皮。酵素的制作过程为将红糖、果皮、水按照1:3:10的比例混合放入塑料瓶中发酵，放置在阴凉干燥处3个月。最后果皮、红糖和水组合经发酵形成的酵母菌就具有杀菌、去污的作用，能作为洗涤剂使用；还有美容的作用。这样充分利用果皮的價值，实现了对生活资源的充分利用。

推广酵素的制作及使用是慈济基金会昆明会所把环保与生活结合的实例。酵素的制作方法简单，制作原材料来源于生活。酵素是一种天然清洁剂，对美容、生活具有重要的益处。慈济基金会昆明会所积极引导人们运用智慧造福，推广酵素的制作及使用，重视回收并充分利用生活资源，对改善环境具有积极意义。

^①参考证严法师：《真实之路——慈济年轮与宗门》，上海：复旦大学出版社，2011年1月，第84页。

5. 在会所修建过程中实践环保

慈济基金会昆明会所在会所修建的过程中实践环保理念，合理利用经费，积极利用环保材料，节约资源。2012年8月20日笔者在调查时，向柴祖芳师兄了解到，慈济基金会昆明会所原来在昆明市人民中路傲城大厦15楼。2011年12月，慈济基金会昆明会所会址由昆明市人民中路39号傲城大厦B幢的15楼209号搬迁到傲城大厦B幢7楼200号。张俊明师兄捐赠资金，为修建会所做出了重要贡献。在会所的修建过程中，修建使用的材料是环保材料，例如，环保木料，还有节能材料；还有部分材料是张俊明师兄从自己的公司带来的环保材料。昆明慈济志工们积极投入参与会所修建。由于环保施工，会所修建只投入十几万元，节约了资金。慈济基金会昆明会所的内部设施注重环保节能，充分利用资源，环保卫生。慈济基金会昆明会所提供的饮食是环保饮食，提倡素食。

慈济基金会昆明会所在会所修建过程中采用环保理念，环保施工，营造绿色生态的环境。这体现了慈济基金会昆明会所积极实践环保，把环保理念落实到会所的修建，合理利用资源，保护自然环境。

6. 对慈济基金会昆明会所进行环保活动的分析

佛教提倡慈悲精神，强调把慈悲心普及到所有众生，尊重和爱护所有众生。证严法师强调要使人与自然和谐，需要从净化人心做起。慈济基金会昆明会所强调环保活动的目的是让人们通过环保活动净化心灵空间，建设人间净土。慈济基金会昆明会所在环保活动中，强调慈济志工把环保理念落实到日常生活，从净化人心做起，改善自然环境，创造美好的生活空间。慈济基金会昆明会所强调在生活中实践环保，在奉献爱心、关怀他人的同时，疼惜大地、关怀地球。慈济基金会昆明会所通过宣传环保理念，增强人们的环保意识；引导人们健康饮食、简约生活，推广酵素的制作及使用，回收利用生活资源，凝聚每个人的爱心，保护自然环境。慈济基金会昆明会所开展环保活动，传播环保文化，引导人们环保生活，有利于培养人们的慈悲心，净化人们的心灵，促进人与自然和谐发展。

（三）人文活动

证严法师强调“人文”就是“人品典范，文史流芳”。慈济人以佛教的精神

进行入世的慈善事业，服务社会，利益人群，发挥生命的良能，并最终成就智慧，完善人格。慈济人通过慈善实践，感动他人，引导人们奉献爱心，服务社会，即是实践“人品典范、文史流芳”。^①慈济基金会进行人文活动，阐扬人性的真善美，传播社会的良善，彰显人与人之间关怀互助的大爱情操，净化人们的心灵，促进了社会和谐美好。^②慈济基金会昆明会所通过人文活动引导慈济志工以慈悲心，奉献爱心，服务社会，体证佛法真理，实现真善美的人生；同时，传播慈善文化，引导人们慈善爱人，服务社会。慈济基金会昆明会所进行人文活动，传播慈济的文化理念，弘扬人文精神。慈济基金会昆明会所的人文活动是慈济基金会的“四大志业八大脚印”中的人文志业的实践。

1. 冬令发放活动和环保活动蕴含人文活动的实践

证严法师强调慈济人在生活中实践佛法，实践菩萨行，践行佛教慈悲精神，利益他人。“所以我们要充实自己内心的爱，把慈悲喜舍发挥到日常生活中，一切为他人着想，为他人的利益去付出，这就是大爱，也是菩萨行。”^③慈济基金会开展慈善、医疗、教育、人文、海外赈灾、骨髓捐赠、环境保护、社区志工等志业都蕴含人文活动的实践，最终目的是通过慈善志业阐扬人性的真善美，净化人心。慈济基金会昆明会所开展冬令发放活动、环保活动，实践慈济的精神理念，弘扬佛教慈悲精神，传播真善美，蕴含人文活动的实践。

慈济基金会昆明会所在冬令发放活动中，实践“感恩、尊重、爱”、“教富济贫、济贫教富”的理念，给予人们物质上的救助及心灵上的关怀，激励受到救助的人们努力改善生活条件，以及奉献爱心、帮助其他的人。慈济基金会昆明会所强调在生活中实践环保理念，合理利用自然资源；强调在环保活动中实践心灵环保，提高人们的道德修养，创造心灵的净土。

个案

时间：2012年8月20日

地点：昆明市人民中路慈济基金会昆明会所

访谈对象：陈师兄，来自慈济基金会台湾本会，在环保活动方面表现优秀。

^①参考证严法师：《真实之路——慈济年轮与宗门》，上海：复旦大学出版社，2011年1月，第114页。

^②参考慈济基金会：《人文志业》，慈济慈善事业基金会网站，http://www.tzuchi.org.cn/index.php?option=com_content&view=article&id=248&Itemid=304，2009年9月23日。

^③证严法师：《开悟：证严法师的生活禅心》，北京：九州出版社，2007年，第218页。

2012年8月20日上午，陈师兄经过昆明，应慈济基金会昆明会所的志工们邀请，来慈济基金会昆明会所交流慈济活动的经验，下午乘飞机离开昆明。

访谈记录人：杨林富

笔者：陈师兄，您好，刚才柴师兄介绍了您在环保活动方面，做得很好。想请您谈谈对环保活动的看法。

陈师兄：对于环保，慈济强调实践心灵环保，通过环保净化我们的内心。关于慈济与环保，刚才我和柴师兄谈到，我们都非常赞同佛经中“诸佛菩萨伸广长舌”的说法。佛经中说，诸佛菩萨弘扬佛法，行菩萨道，利益众生，就是把诸佛的功德惠及到所有众生。现在，我们每一个慈济人弘扬慈济的精神理念，实践慈济事业，就是把佛教慈悲精神传播到社会每个角落。对于环保，我们要更多地宣传慈济的环保文化，不但我们自己亲自实践环保，还要让更多的人参与到环保，共同保护我们的地球。

笔者：请问陈师兄，慈济对环保有什么重要的要求？

陈师兄：对于环保，我刚才和柴师兄谈到，我们要做“地藏菩萨”，关心我们生活的环境，并通过环保活动改善我们的心灵；我们要做“观音菩萨”，观照我们自己的内心和生活环境，改善我们自身和生活环境；我们要做“常不轻菩萨”，要时时刻刻、处处关注环保，改善每一个角落的环境，并在生活中从每件事做起，改善我们的内心。这样才能在生活中更好地实践环保，把生活与环保结合起来。昆明慈济的师兄师姐们在环保方面做得很好，大家的环保意识都很强，而且在生活中坚持做环保，并带动身边的人参与到环保。

从笔者对陈师兄的访谈，笔者了解到慈济基金会开展环保活动的最终目的是实践佛教慈悲精神，传播环保文化，引导人们环保生活，奉献爱心，保护地球环境。慈济基金会昆明会所强调把心灵环保与大地环保结合，弘扬人文精神，发挥了净化人心和净化大地的积极意义，是人文活动的重要实践。

慈济基金会昆明会所把人文活动贯穿到冬令发放活动、环保活动，实践佛教慈悲精神，阐扬人性的真善美，传播慈济的文化理念。“而慈济的精神并不只是要成就慈善、医疗、教育、文化，最主要的目的还是在净化人心，把人心真正地净化。”^①慈济基金会昆明会所通过开展慈善活动，传播真善美，净化人心，提升

^①证严法师：《回归心灵的故乡》，静思文化丛书，南京：江苏人民出版社，2006年8月，第131页。

人们的人生境界，创造爱与善的循环。

2. 慈济基金会昆明会所每周的日常活动

证严法师强调慈济人付出爱心，服务社会，传播大爱到地球每个角落。“我常说，慈济世界是‘大爱、感恩’的世界，众人一起付出，不断地为社会建设，希望这份爱能不断地持续下去，将爱的种子散播到地球的每一个角落。”^①证严法师强调，真善美是人文的表现；慈济人应该将人文落实到生活，展现慈济人文之美。“慈济人口说好话、心想好意、身行好事，都是行‘善’；以真心、正念做好事，是‘真’，在言行中表达出我们的信仰形态，是‘美’。慈济人要仪态优美，形象端正，能时时照顾好自己气质，合在一起就是真善美的慈济世界。”^②慈济基金会昆明会所秉持证严法师的理念，积极组织慈济志工进行技能培训和开展慈济文化活动，传播慈济的文化理念，展现慈济人文之美。

笔者从2012年3月至今，对慈济基金会昆明会所调查时了解到，慈济基金会昆明会所每周的日常活动主要是组织慈济志工进行技能培训活动、开展阅读佛教书籍活动以及进行慈济文化活动。笔者列举2013年4月1日到4月7日以及2014年3月3日到3月9日慈济基金会昆明会所日常活动的安排（如下表1和表2），探讨慈济基金会昆明会所的日常活动的情况。

表1：2013年4月1日到4月7日慈济基金会昆明会所活动^③

时间	活动内容
4月1日星期一晚上19:30到21:30	人文真善美活动
4月2日星期二晚上19:30到21:30	慈济读书会活动
4月3日星期三晚上19:30到21:30	妙音妙手入经藏活动
4月4日星期四晚上19:30到21:30	阅读《水忏》活动
4月5日星期五晚上19:30到21:30	阅读《菩提心要》活动
4月6日星期六	周末休息
4月7日星期日上午7:40到12:00	慈委精进活动

^①证严法师：《行经知路》，静思文化丛书，南京：江苏人民出版社，2009年11月，第103页。

^②证严法师：《真实之路——慈济年轮与宗门》，上海：复旦大学出版社，2011年1月，第137-138页。

^③资料来源为2013年4月8日，笔者在慈济基金会昆明会所调查整理所得。

表 2: 2014 年 3 月 3 日到 3 月 9 日慈济基金会昆明会所活动^①

时间	活动内容
3 月 3 日星期一晚上 19: 30 到 21: 30	人文真善美活动
3 月 4 日星期二晚上 19: 30 到 21: 30	《衲履足迹》读书会活动
3 月 5 日星期三晚上 19: 30 到 21: 30	《孝道》读书会活动
3 月 6 日星期四晚上 19: 30 到 21: 30	《无量义经》偈颂读书会活动
3 月 7 日星期五晚上 19: 30 到 21: 30	慈济共修活动
3 月 8 日星期六	昆明市莲花池公园环保活动
3 月 9 日星期日	周末休息

从上表中可以看到，慈济基金会昆明会所开展阅读慈济书籍的活动在日常活动中具有重要地位，这有助于引导慈济志工深入了解慈济的文化理念，熟练掌握慈善活动技能，提升慈济志工的人生修养；有助于引导慈济志工更好地服务社会，传播慈济的文化理念。这体现了慈济基金会昆明会所积极传播慈济的文化理念，弘扬真善美，净化人们的心灵。

慈济基金会昆明会所强调进行人文活动，最终目的是传播佛教大爱。慈济基金会昆明会所开展技能培训活动，有助于让慈济志工熟练掌握参与慈善活动的技能；组织慈济志工阅读慈济书籍，有助于引导慈济志工深入了解慈济的文化理念，提升慈济志工的精神境界，以及传播慈济的文化理念，弘扬真善美。慈济基金会昆明会所的日常活动是人文活动的实践。

慈济基金会昆明会所通过对慈济志工进行技能培训和开展慈济文化活动，有利于引导慈济志工实践慈济的精神理念，传播慈济的文化理念，弘扬人文精神。这有利于引导慈济志工培植爱心的种子，发挥心灵的资源，把佛教大爱传播到社会每个角落。

3. 开展静思人文展活动

慈济基金会昆明会所开展人文活动，传播大爱精神，弘扬传统美德。慈济基金会昆明会所从 2010 年以来积极参加昆明泛亚国际农业博览会，开展静思人文展活动，进行文化交流，传播慈济的文化理念，传播静思语的智慧 and 佛教大爱。

^①资料来源为 2014 年 3 月 10 日，笔者在慈济基金会昆明会所调查整理所得。

2010年9月，第六届昆明泛亚国际农业博览会在昆明国际会展中心进行，慈济基金会昆明会所积极参与这次博览会，开展静思人文展。这是慈济基金会首次在我国内地西部地区进行静思人文展活动。活动期间，昆明慈济志工们热情服务，在展厅里举着宣传环保的牌子，引导会众来参观静思人文展位。慈济志工们在展厅外开展“静思好话结好缘”的活动，发送静思语的小便条，让参观的观众从盘中抽取，以此来祝福会众。活动期间，慈济的环保产品备受前来参观的观众们的欢迎。慈济志工们端上静思茶，供大家品尝，并宣传素食的好处。前来参观的观众对慈济基金会昆明会所的静思人文表现出了浓厚的兴趣。9月9日，前来慈济基金会昆明会所的展位参观的观众达到2500多人，静思语书籍很快被销售完。来自四川省攀枝花市的徐毅先生喜欢佛教书籍，他购买了一本《无量义经》和一本儿童读物。他认为接触到佛教后，找到了人生的意义。慈济书籍蕴含了佛教的智慧，对生活有重要意义。9月11日，前来慈济基金会昆明会所的展位参观的会众达到了7000多人。活动期间，前来慈济基金会昆明会所展位参观的观众对静思人文与大爱科技的产品高度认可，踊跃购买慈济基金会昆明会所的产品。^①前来参观博览会的观众通过购买慈济的书籍，对慈济文化和慈济事业有了更多了解，提高了环保意识，增强了慈善意识，对提升人们的人生境界具有积极意义。

慈济基金会昆明会所积极参加第六届泛亚国际农博会，开展静思人文展。慈济志工们在展会上热情服务，展现慈济的文化理念，赢得了观众们的赞赏。慈济基金会昆明会所通过开展静思人文展活动，让更多的人了解静思语的智慧以及了解慈济文化理念；这有利于弘扬佛教文化，增强人们的道德意识，提高人们的道德修养，培养人们的道德情操。

4. 推广售卖慈济书籍

当今宗教慈善组织积极探索运用网络、期刊、报纸、书籍等现代传媒途径传播慈善文化，建构慈善爱人的社会环境。笔者在慈济基金会昆明会所进行调查时了解到，慈济基金会昆明会所推广售卖慈济书籍，向人们介绍慈济的文化理念，让更多的人了解到慈济的慈善事业，传播慈善文化，导人向善，净化人们的心灵。慈济基金会昆明会所通过向社会大众推广售卖慈济书籍，让人们深入了解慈济的

^①参考徐昊：《云南昆明首次静思人文展》，慈济慈善事业基金会网站，http://www.tzuchi.org.cn/index.php?option=com_content&view=article&id=1190:2010-09-18-09-55-14&catid=94:2009-07-30-05-37-40&Itemid=380，2010年9月18日。

文化理念和慈济基金会的慈善事业，传播慈善文化，增强人们的慈善意识，引导更多的人参与慈善活动，奉献爱心，为社会带来温暖。

慈济基金会昆明会所推广售卖的部分书籍

《静思晨语》

《静思、智慧、爱》

《静思语（第一集）》

《静思语（第二集）》

《静思语（第三集）》

《证严法师讲孝道》

《人间菩萨》

《回归心灵的故乡》

《行经之路》

《净因三要》

《生活的智慧》

《清净的智慧》

《人生经济学》

《欢喜自在》

《生死皆自在》

《谈古说今》

《蔬果密码》

《爱梦想的小种子》

《我们都是好朋友》

慈济基金会昆明会所推广售卖的书籍的内容为介绍证严法师的佛教思想、慈济的文化理念和慈济基金会慈善事业的发展。这些书籍阐扬人性的真善美，彰显了大爱情操，传播社会正能量。这些书籍有适合成年人阅读的书籍，也有适合未成年人阅读的儿童读物，有人生哲理类的书籍，也有生活常识类的书籍。慈济基金会昆明会所结合社会不同人群的特点，推广慈济书籍，方便不同人群了解慈济的文化理念和慈济基金会的慈善事业，把慈济的文化理念传播到社会的每个角落，培养人们的美德，建设和谐美好的人间社会。

慈济基金会昆明会所推广售卖慈济书籍，有助于让人们深入了解慈济的文化理念，传播慈善文化，弘扬传统美德。慈济基金会昆明会所推广售卖慈济书籍，传播社会良善，弘扬真善美，有助于引导人们依循伦理，实践道德行为，培养人们的内在美德，提升人们的道德修养。

5. 对慈济基金会昆明会所进行人文活动的分析

证严法师强调“救世首先注重救心”，认为人们的心灵受到良好的熏陶，就能对人们的行为产生积极的影响；强调通过慈善活动，服务社会，利益他人，以及启发人们的智慧和爱心，引导人们实践慈善行为，提升人们的精神境界，实现人生的意义。“要救人必须先救心，人的心地就像一畦田地，心地没有播下好的种子，也就长不出好的果实来。”^①慈济基金会昆明会所进行人文活动，秉持证严法师的“救世首先注重救心”的理念，注重“救人”与“救心”结合，传播慈济的文化理念，弘扬慈济的人文精神，净化人心，促进社会祥和。慈济基金会昆明会所把人文活动贯穿到冬令发放、环保活动，不仅从物质上救助困难人群，改善社会环境，发挥了“救人”的作用；以及传播慈善理念，启发人们的智慧和爱心，引导人们奉献爱心，服务社会，利益他人，最终提升人们的精神境界，发挥了“救心”的作用。在2012年昆明市五华区冬令发放活动中，原本在另外一个地方接受物资的乡亲王国英女士，被昆明慈济志工的行为和精神感动，积极奉献爱心，参加到冬令发放活动，为其他困难群众发放生活物资。这体现了昆明慈济志工们通过慈善活动，在为困难人群提供物质救助的同时，传播佛教大爱，弘扬慈善精神，启发人们的爱心，引导人们关怀他人，服务社会，提升人们的人生境界，在发挥“救人”的作用的同时发挥了“救心”的作用。

慈济基金会昆明会所进行人文活动，传播慈济的文化理念，彰显大爱情操。慈济基金会昆明会所对慈济志工进行技能培训，推广售卖慈济书籍，开展静思人文展活动，传播真善美，弘扬传统美德，引导人们依循伦理，培养美德。慈济基金会昆明会所对慈济志工进行技能培训，开展慈济文化活动，有助于提高慈济志工的精神境界，引导慈济志工把真善美的理念传播到社会每个角落。慈济基金会昆明会所推广售卖慈济书籍，传播慈济的文化理念，弘扬慈善文化。慈济基金会昆明会所开展静思人文展活动，加强与社会各界进行文化交流，传播大爱精神。

^①证严法师：《静思、智慧、爱》，静思文化丛书，南京：江苏人民出版社，2007年1月，第192页。

慈济基金会昆明会所通过开展人文活动，弘扬传统美德，展现慈济人文之美。慈济基金会昆明会所进行人文活动，阐扬人性的真善美，弘扬传统美德，启发人们的智慧和爱心，引导人们在生活中慈善爱人，有助于创造爱与善的循环，促进社会祥和美好。

佛教认为，布施是用自己的财力、体力和智力去利益众生。布施分为财布施、法布施、无畏施。财布施是指以财物救人。无畏施是指以精神救人度过危难。法布施是指说佛法度人。实践布施，是造福众生的道德行为。布施也是使自己积累功德成就智慧以及实现人生解脱的重要修行方法。^①佛教认为，实践布施的目的是为造福众生，同时提高自身的道德修养，最终提升自身的精神境界。佛教布施思想为佛教慈善事业提供了理论基础。佛教界进行慈善事业是佛教布施思想的实践。证严法师强调通过慈善活动实践佛教慈悲精神，救助困难人群，予乐拔苦；启发人们的智慧和爱心，提升人们的精神境界，让人们远离烦恼，获得美好的生活。

“因此，给予物资，帮助他的生活；给予爱心、智慧，提升他的精神生活，让他能欢喜地过日子，离开烦恼，这就是‘慈济’二字的含义。”^②慈济基金会昆明会所秉持证严法师的理念，通过进行冬令发放活动、环保活动、人文活动，给予人们物质救助与精神关怀，启发人们的智慧和爱心，提升人们的道德修养，创造充满大爱的社会。慈济基金会昆明会所进行慈善活动是佛教布施思想中的财布施和法布施的重要实践。

慈济基金会昆明会所积极开展慈善活动，在给予人们物质救助、改善人们生活环境的同时，传播真善美的理念，启发人们的智慧和爱心，引导人们奉献爱心，服务社会，提升人们的精神境界，让人们远离精神方面的烦恼，获得欢喜的生活，发挥了从物质方面和精神方面利益他人的积极作用。慈济基金会昆明会所进行冬令发放活动、环保活动、人文活动，给予人们物质救助以及进行精神关怀，传播慈善文化，弘扬大爱精神，净化人心，发挥了从物质上“救人”以及精神上“救心”的积极作用。

^①参考方立天：《佛教哲学》，长春：长春出版社，2006年1月，第78页。

^②证严法师：《回归心灵的故乡》，静思文化丛书，南京：江苏人民出版社，2006年8月，第212页。

三、慈济基金会昆明会所的慈善活动的特点

佛教强调“无缘大慈，同体大悲”的精神，强调布施时无条件地给予众生爱心，帮助众生远离苦难，获得安乐。佛教进行慈善事业，是慈悲精神的实践。佛教慈善事业不仅是物质上的慈善，更是精神上的慈善，使受到救助的人得到物质援助，以及净化人们的心灵，提升人们的人生修养。慈济基金会昆明会所以证严法师的思想指导慈善活动，开展冬令发放活动、环保活动、人文活动，在进行物质救助的同时，进行精神关怀，发挥“救人”、“救心”的作用。笔者采用比较研究的方法，通过对慈济基金会昆明会所与我国其他的佛教慈善组织开展慈善活动的特点进行比较分析，探讨慈济基金会昆明会所开展慈善活动的特点。

（一）慈济基金昆明会所与我国内地其他佛教慈善组织的比较

佛教重视进行慈善事业，实践利他精神，服务社会，对我国社会慈善公益事业的发展具有积极意义。“长期以来，佛教对中国慈善公益事业贡献突出。这种社会服务，既是佛教精神的体现，也是利他精神的弘扬。”^①当代我国佛教慈善组织发展的状况表现为，台湾的佛教慈善组织发展相对成熟，内地的佛教慈善组织逐渐发展壮大。台湾的佛教慈善组织多以基金会等形式呈现，积极进行文化、教育、医疗、养老、救济等领域的慈善公益活动，对社会发展作出了重要的贡献。厦门南普陀寺慈善事业基金会是我国内地第一家由政府民政部门批准设立的具有法人资格的佛教慈善机构。目前我国内地重要的佛教慈善组织有厦门南普陀寺慈善事业基金会、厦门同心慈善会、重庆华岩文教基金会、寒山寺寒山慈善中心、少林寺少林慈善福利基金会、无锡灵山慈善基金会等。我国内地佛教慈善组织积极进行慈善活动，开展社会救济，帮助困难人群，改善社会环境，传播慈善文化，推动了社会慈善公益事业发展。^②厦门南普陀寺慈善事业基金会是我国内地著名的佛教慈善组织，笔者以厦门南普陀寺慈善事业基金会为例，探讨我国内地佛教慈善组织开展慈善活动的特点。

^①王佳：《中国佛教慈善组织的发展现状》，载《黑龙江民族丛刊》，2010年第5期。

^②参考王佳：《当代中国的佛教慈善组织》，载《中国民族报》，2010年12月21日，第6版。

1. 厦门南普陀寺慈善事业基金会的慈善活动的特点

厦门南普陀寺慈善事业基金会于1994年12月14日创立,由妙湛法师倡导并创立。厦门南普陀寺慈善事业基金会创立以来,秉承“勿忘世上苦人多”、“无缘大慈,同体大悲”、“慈悲济世,造福人群”的思想理念,在全国各地积极开展慈善活动,实践布施救助的善行。厦门南普陀寺慈善事业基金会成立了“慈善处”、“佛经赠送处”、“义诊院”等机构,重视组织管理方面的建设。厦门南普陀寺慈善事业基金会进行了捐资希望工程、资助病残、扶贫济困、安老慰孤、义诊施药、放生护生、赈灾救急、祈福消灾等慈善活动,利益社会。截至2008年底,厦门南普陀寺慈善事业基金会发放各类善款总额超过4500万元,有海内外正式登记注册会员4万余名。厦门南普陀寺慈善事业基金会的慈善事业,获得了社会各界的高度评价。^①

厦门南普陀寺慈善事业基金会秉承“无缘大慈,同体大悲”、“慈悲济世,造福人群”的理念,进行慈善事业,体现了厦门南普陀寺慈善事业基金会把佛教思想与慈善实践结合。厦门南普陀寺慈善事业基金会成立了“慈善处”、“佛经赠送处”、“义诊院”等机构,灵活组织慈善活动,具有组织化的特征。厦门南普陀寺慈善事业基金会面向全国开展慈善活动,进行捐资希望工程、资助病残、扶贫济困、安老慰孤、义诊施药、放生护生、赈灾救急、祈福消灾等活动,促进了社会慈善公益事业的发展,促进了社会和谐发展。厦门南普陀寺慈善事业基金会进行慈善活动,获得了社会各界的高度评价,体现了厦门南普陀寺慈善事业基金会发挥服务社会的功能,对社会产生了积极影响。

现代慈善具有组织化的特征、“现代意义上的慈善是个体自愿对于社会弱势群体或公众福利的无偿捐赠行为,具有制度化、组织化和规模化的特征。”^②厦门南普陀寺慈善事业基金会进行慈善事业的情况,体现了我国佛教慈善组织与其他的社会慈善组织都具有组织化的特征,具有健全的组织管理体系。佛教慈善事业对社会慈善公益事业的发展具有重要作用,发挥了服务社会的功能,对社会发展具有重要意义,对社会产生了积极影响。我国佛教慈善组织的重要特点是佛教思想成为佛教开展慈善活动的实践动力。佛教界通过开展慈善活动,服务社会,传播佛教大爱,有利于推动社会文明进步、促进社会和谐发展。

^①参考王佳:《当代福建佛教慈善组织运行模式剖析》,载《世界宗教研究》,2010年第5期。

^②史竞艳:《现代慈善的起源、发展及特征》,载《思想战线》,2012年第3期。

2. 慈济基金会在我国内地开展慈善事业的特点

1991年,我国内地华东地区、华中地区遭遇洪灾,慈济基金会会在受灾严重的江苏省等地区进行赈灾救灾活动,从此开始在我国内地开展慈善事业。目前,慈济基金会在我国内地开展慈善、赈灾救灾、环保、人文、教育、医疗等活动,救助困难人群,传播慈善文化,对我国社会慈善公益事业发展具有积极意义。笔者以慈济基金会东莞会所开展慈善活动为例,探讨慈济基金会在我国内地开展慈善活动的特点。

慈济基金会东莞会所从2007年首次在广东省东莞市救助困难群体以来,每年都向东莞市低保困难居民发放冬令物资,而且帮扶规模和收益人数逐年扩大。据了解,2014年慈济基金会东莞会所将给东莞市沙田、厚街、麻涌、大朗、企石、横沥、黄江、麻涌、南城九个镇街的低保困难群体,共1203户2745人发放生活物资。据东莞市台办官员介绍,2014年发放的物资有大米30斤/人,棉内衣1套/人,食用油和毛毯按户内不同人数发放,总资金超过120万元人民币。慈济志工陈娟媛介绍到,近年来东莞市参与慈善事业的个人和企业都明显增加,看着大家都能够做一个愿意付出的人,都心怀感恩地做事和生活,这让她很开心。东莞市委台办副调研员方群英谈到,慈济人用佛教礼仪修行、做慈善,不传教也不参与政治,得到了当地政府和民众的欢迎。她觉得与其他慈善团体比较,慈济的慈善工作做得很细致。慈济志工们是在给予,但总是表现得很谦卑,感谢被帮助者接受他们的爱心,这让她很感动并自省。^①

慈济基金会东莞会所注重把佛教慈悲精神融入到冬令发放活动,向受到帮助的人感恩,实践无私利他的精神;在活动中积极付出爱心,连续七年开展冬令发放活动,向东莞市困难居民发放生活物资,而且帮扶规模和收益人数都逐年上涨,为更多的人带来温暖。慈济基金会东莞会所的志工开展慈善活动,关怀他人,并与政府积极互动,给社会留下了良好印象;慈济基金会东莞会所积极弘扬大爱的价值理念,对吸引慈济志工参与慈善事业、奉献爱心具有重要意义。把佛教思想融入慈善活动,通过慈善活动传播爱心,弘扬人文精神,创造和谐美好的社会,这是慈济基金会东莞会所开展慈善活动的重要特点。

从慈济基金会东莞会所开展慈善活动的情况可以看出,慈济基金会在我国内

^①参考李映民、周霞:《台湾佛教慈济慈善基金会连续七年帮扶东莞低保户》,中国新闻网,<http://www.chinanews.com/tw/2013/12-23/5653710.shtml>,2013年12月23日。

地开展慈善活动的重要特点是注重通过慈善活动实践佛教慈悲精神，重视提高慈善活动效率，逐渐扩大服务的人群，帮助困难人群解决生活问题，改善社会环境，传播爱心，促进了社会和谐发展。慈济基金会在我国内地开展慈善活动，积极付出爱心，无私奉献，加强与政府互动联系，以及给社会留下了良好印象，吸引了越来越多的人参与慈善事业。慈济基金会通过慈善活动，传播慈善理念，弘扬慈悲大爱的精神，引导人们付出爱心，关怀他人，服务社会。

3. 慈济基金会昆明会所与我国内地其他佛教慈善组织的比较

慈济基金会昆明会所在慈善活动中秉持“救灾现场就是道场”、“感恩、尊重、爱”的理念，实践佛教慈悲精神，开展冬令发放活动、环保活动、人文活动，逐渐扩大慈善活动的地域范围和服务人群，对社会困难人群提供物质救助，改善人们的生活条件；积极实践环保，传播环保文化，引导人们保护环境。慈济基金会昆明会所在慈善活动中注重物质救助与精神关怀结合，在提供物资援助的同时，进行精神关怀，服务社会，利益人群，弘扬慈善文化，净化人们的心灵。

慈济基金会昆明会所与我国其他的佛教慈善组织在开展慈善活动方面，都受到人间佛教思想的影响，把慈悲济世、建设人间净土的理念落实到慈善实践。佛教文化为开展慈善活动提供了动力，这是慈济基金会昆明会所与我国其他的佛教慈善组织在开展慈善活动方面的重要特点。慈济基金会昆明会所与我国其他的佛教慈善组织都注重合理利用慈善资金，提高慈善活动的效率，慈善活动涵盖了慈善、赈灾救灾、文化、环保等社会慈善公益事业，对社会慈善公益事业发展具有积极意义。

慈济基金会昆明会所与我国内地其他的佛教慈善组织在慈善活动方面的不同点体现在慈济基金会昆明会所与我国其他的佛教慈善组织的慈善理念不同。慈济基金会昆明会所在慈济基金会昆明会所注重在提供物质援助的同时，进行精神关怀；通过慈善活动，改善社会，以及传播大爱的价值理念，启发人们的智慧和爱心，引导人们奉献爱心，实践慈善，服务社会。慈济基金会昆明会所强调在生活中实践慈济精神，在“救人”的同时“救心”，在关怀他人的同时，关爱大地，做到慈善事业慈济化、工作和家庭生活慈济化，把大爱温暖传递到社会每一个角落，建设充满大爱的社会。

慈济基金会昆明会所的慈善活动，与慈济基金会在我国内地其他地区的慈善

活动都受到证严法师的思想影响，把“救灾现场就是道场”、“感恩、尊重、爱”等理念融入到慈善活动，实践佛教慈悲大爱的理念；通过慈善活动中传播爱心，传播大爱的价值理念，给社会留下了良好印象；吸引更多的人参与慈善事业，凝聚社会爱心，为社会带来温暖。注重物质救助与精神关怀结合，通过慈善活动传播慈善文化，弘扬佛教大爱精神；逐渐扩大慈善活动的服务范围，帮助更多的人改善生活，构建和谐的社会，这是慈济基金会昆明会所的慈善活动，与慈济基金会在我国内地其他地区的慈善活动的共同特征。

慈济基金会昆明会所的慈善活动方面，与慈济基金会在我国内地其他地区的慈善活动比较，还具有自身的特色，主要体现在慈济基金会昆明会所积极把握机会，不畏艰难条件，奉献爱心，服务他人。昆明慈济志工在2010年姚安县冬令发放活动、2012年禄劝县冬令发放活动等慈善活动中，不畏气候和地理环境恶劣的条件，坚持投入慈善活动，为困难群众发放生活物资，为社会带来温暖。把佛教慈悲大爱的精神落实到慈善活动，不畏艰难条件，把握机会，奉献爱心，这是慈济基金会昆明会所的慈善活动的重要特点。

（二）慈济基金会昆明会所的慈善活动的特点

帕森斯认为，社会文化中的价值规范指导和调节人们的行动。宗教道德对宗教信众的行为发挥了道德规范的作用。“宗教道德对于信徒个人而言是达到宗教信仰目标的必要途径：‘持五戒而成人，行十善而成佛’。”^①宗教道德为宗教信众的行为提供了道德规范，宗教信徒进行宗教道德实践的目的是实现宗教信仰的目标。“宗教的道德行为是付诸于行动的宗教信仰，是通过道德行为与上帝重新建立联系，为升入天堂做准备（基督教），或者是一种‘业能消业’的积累以求最终跳出轮回的彻底解脱（佛教）。”^②“佛教本怀是慈善的，其劝世化俗的社会功能最终均指向了扶危济困、利益人群、服务社会。”^③佛教强调慈善利人，发挥了劝世化俗的社会功能，对实践扶危济困、利益人群、服务社会的善行具有重要影响。佛教道德重视实践慈善，为佛教慈善事业提供了道德规范。

^①姚南强：《宗教社会学》，上海：东华大学出版社，2004年7月，第114页。

^②姚南强：《宗教社会学》，上海：东华大学出版社，2004年7月，第119页。

^③林志刚：《中国佛教慈善理论体系刍议》，载《世界宗教文化》，2012年第5期。

1. 注重把佛教思想融入慈善活动

佛教注重道德实践，强调“善”不仅是指慈悲博爱的精神，还包括使自己的思想、言论和行为有利于修行佛法。“佛教所讲的善大体上有两种基本内涵：一是要尊重众生，不侵犯众生，不损害众生，进而要帮助众生，乃至度脱无限众生，也就是慈悲博爱；二是排除一切不利于自我修持的思想、言论和行为，即个人的思想、言论和行为都要有利于修行成佛。”^①佛教认为，实践布施重要的是发慈悲心，善用智慧，心无所求，给予众生爱心，帮助众生远离苦难。“因此，从心态上看待佛教的布施，其更多注重布施当下的心态，有无‘悲心’，是否生恭敬心、欢喜心、怜悯心、感恩心等，强调布施行为对于世人心灵的教化作用。”^②佛教强调“布施”和“报恩”，强调从物质方面惠及人们以及给予关怀，并以感恩之心利益他人。“同时，在佛教的教义中，还特别强调‘布施’和‘报恩’，如《法华经》中说：‘大慈大悲，常无懈怠，恒求善事，利益一切。’佛教信徒因此常常在具体实践中惠人以财物和关怀，以感恩之心帮助他人，报答社会。”^③慈济基金会昆明会所强调把佛教慈悲精神落实到慈善活动，注重物质救助与精神关怀结合，强调以感恩心投入慈善活动，奉献爱心；在进行物质救助的同时，进行精神关怀，启发人们的智慧和爱心，实现净化人心、祥和的社会，促进人间净土建设。

慈济基金会昆明会所在冬令发放活动中积极实践证严法师的“感恩、尊重、爱”、“教富济贫、济贫教富”的理念，引导慈济志工以感恩之心参与慈善活动，向受到救助的人感恩，感恩有帮助他人的机会。慈济基金会昆明会所开展冬令发放活动，给予困难人群物质救助及心灵关怀，引导受助的人们勤劳致富，并发挥自己的能力和关怀他人。慈济基金会昆明会所注重在慈善活动中把握机会，奉献爱心，传播大爱精神，带动更多的人参与慈善事业，让社会充满爱心。

慈济基金会昆明会所把佛教大爱精神落实到环保活动，强调心灵环保，注重环保与生活结合。慈济基金会昆明会所积极开展环保宣传活动，提倡“健康饮食、简约生活”，推广使用环保物品，推广酵素的制作及使用，在会所修建中利用环保材料，在关怀困难人群的同时，关怀大地，保护自然环境。

^①方立天：《中国佛教与传统文化》，当代中国人文大系丛书，北京：中国人民大学出版社，2010年1月，第183页。

^②仲鑫：《佛教布施观对当代慈善公益事业的启示》，载《宁夏大学学报（人文社会科学版）》，2009年第4期。

^③王佳：《中国佛教慈善组织的发展现状》，载《黑龙江民族丛刊》，2010年第5期。

慈济基金会昆明会所在人文活动中秉持证严法师的“救世首先注重救心”的理念，引导慈济志工实践佛法，体悟佛法，以及通过慈善活动，阐扬人性的真善美。慈济基金会昆明会所把人文活动贯穿到冬令发放、环保活动，实践佛教慈悲精神，传播真善美的理念，在“救人”的同时发挥“救心”的意义。慈济基金会昆明会所组织慈济志工开展技能培训、阅读佛教书籍以及进行慈济文化活动，引导慈济志工把慈济的文化理念传播到社会每个角落。慈济基金会昆明会所积极推广售卖慈济书籍，传播慈济的文化理念，有利于传播社会良善、培养人们的内在美德。慈济基金会昆明会所积极开展静思人文展活动，加强与社会各界进行文化交流活动，传播静思语的智慧，有利于弘扬佛教大爱精神，导人向善。

慈济基金会昆明会所以证严法师的佛教思想指导慈善活动，通过慈善活动实践人间佛教的精神理念，践行佛教慈悲大爱的精神。慈济基金会昆明会所积极实践“感恩、尊重、爱”、“教富济贫、济贫教富”、“救世首先注重救心”的理念，以出世的精神进行入世的慈善事业，通过慈善活动传播佛教大爱的价值理念，弘扬传统美德，净化人心、促进社会祥和美好。注重把佛教思想融入慈善活动，这是慈济基金会昆明会所在慈善活动方面的重要特点。

2. 实现宗教性意义与社会性意义融合

宗教慈善组织具有宗教信仰背景，宗教道德为宗教慈善事业提供了道德规范。“西美尔认为宗教性是社会中的个体通过互相接触，在纯粹精神层面上逐渐积淀而成的某种‘基调’。宗教性逐渐提升，直至发展成为独立的客观存在——宗教。”^①西美尔认为，宗教性是指人类精神体验的内在形式。宗教性是宗教的前提，宗教性构成宗教生活的重要要素。笔者认为，宗教界开展慈善活动，劝导人们行善积德，实现理想的人生境界，达到宗教信仰的目标，具有宗教性意义。社会系统的组成要素对社会系统的运行具有重要功能。宗教作为重要的社会组织，具有社会性，对社会系统具有重要作用。宗教慈善组织与其他的社会慈善组织都具有社会性。“慈善组织是以自愿性为基础，专门从事捐赠救助的非营利性的而非政府组织。慈善活动的性质决定了慈善活动的社会活动的社会属性。”^②宗教慈善组织通过开展慈善事业，进行捐赠救助活动，服务社会，具有社会性意义。

^①张强：《宗教性与社会化——西美尔宗教社会学理论述评》，载《理论界》，2010年第8期。

^②郑筱筠：《“另类的尴尬”与“玻璃口袋”——当代宗教慈善公益的“中国式困境”》，载《世界宗教文化》，2012年第1期。

证严法师的思想对慈济基金会昆明会所的慈善活动具有重要影响。证严法师强调通过慈善活动实践佛法，体悟佛法，积累功德以及获得智慧。“我常说：‘修行要在环境中磨练出来’。”^③证严法师强调众生苦难之处都是修行的场所，强调慈济志工通过慈善活动，救苦救难，修福修慧。昆明慈济志工们秉持证严法师的理念，进行慈善活动，服务社会，并不断提升自身的人生境界。

慈济基金会昆明会所通过进行冬令发放活动，向困难群众发放生活物资，帮助人们改善生活条件，传播佛教大爱。2010年1月21日，慈济基金会昆明会所在姚安县开展冬令发放活动，向2009年7月9日姚安县地震中受灾的人们发放价值超过700万元的生活物资。昆明慈济志工在这次活动中不畏恶劣的自然环境，坚持为困难群众发放物资，奉献爱心。昆明慈济志工的行为受到了同时参与活动的台湾慈济志工的赞赏。昆明慈济志工积极参与这次冬令发放活动，帮助地震受灾群众解决生活困难，对改善受灾群众的生活具有积极作用。

2012年12月29日至12月30日，慈济基金会昆明会所在禄劝县马鹿塘乡开展冬令发放活动，向当地群众发放价值800万元的生活物资，解决了14000多名村民的粮食短缺和冬季生活困难。受到救助的保佐村小组村民韦成丽感恩昆明慈济志工们发放物资，帮助她家解决了目前生活面临的困境。慈济基金会昆明会所开展这次冬令发放活动，为禄劝县马鹿塘乡的困难群众提供生活物质援助，对帮助禄劝县马鹿塘乡困难群众解决冬季生活问题具有积极作用。

2013年12月8日，慈济基金会昆明会所在华宁县青龙镇开展冬令发放活动，向232名贫困群众发放了价值20万元的生活物品。慈济基金会昆明会所与台盟云南省委、云南省台联联合开展了这次活动。活动结束后，华宁县青龙镇的乡亲们表示，这次发放活动体现了社会各界对华宁县青龙镇的关心，他们会把昆明慈济志工的爱心转化为生活动力，努力发展生产。慈济基金会昆明会所通过这次活动，凝聚社会爱心力量，救助华宁县青龙镇的困难群众，以及为华宁县青龙镇的群众带来了精神动力。华宁县青龙镇的乡亲们受到昆明慈济志工的影响，把慈济的爱心转化为精神动力，努力发展生产，改善自身的生活条件。

慈济基金会昆明会所把佛教慈悲精神融入冬令发放活动，注重高效救助与奉献爱心结合，弘扬佛教大爱精神。慈济基金会昆明会所通过冬令发放活动，帮助

^③证严法师：《回归心灵的故乡》，静思文化丛书，南京：江苏人民出版社，2006年8月，第4页。

困难群众改善生活，发展生产，推动了社会慈善公益事业发展。慈济基金会昆明会所开展冬令发放活动，实现了宗教性意义与社会性意义融合。

慈济基金会昆明会所通过环保活动实践佛教慈悲大爱的精神理念，注重环保生活，把心灵环保与大地环保结合起来，传播环保文化，净化人们的心灵空间。慈济基金会昆明会所开展环保宣传活动，传播环保文化。慈济基金会昆明会所提倡“健康饮食、简约生活”，引导人们健康生活，培养人们的慈悲心。慈济基金会昆明会所推广使用环保物品，推广酵素的制作及使用，在会所修建的过程中积极利用环保材料，引导人们环保生活，减缓地球暖化的危机。慈济基金会昆明会所进行环保活动，实践佛教慈悲精神，奉献爱心、关怀大地，具有宗教性意义的同时，改善生态环境，促进人与自然和谐发展，具有社会性意义。

慈济基金会昆明会所进行人文活动，弘扬佛教大爱精神。慈济基金会昆明会所组织慈济志工进行技能培训、组织阅读慈济书籍、组织慈济文化活动，让慈济志工深入了解慈济文化和提高参与慈善活动的技能，更好地服务他人，利益社会。慈济基金会昆明会所推广售卖慈济书籍，向人们介绍慈济的文化理念，传播佛教大爱的价值理念，导人向善。慈济基金会昆明会所开展静思人文展活动，传播慈济的文化理念，彰显人文精神。慈济基金会昆明会所进行人文活动，具有“救人”、“救心”的意义，在发挥宗教性意义的同时，发挥了社会性意义。

默顿强调，对社会现象的功能进行研究，应当关注社会文化对人们的行为造成的客观后果。慈济基金会昆明会所开展慈善活动，将佛教大爱传播到社会每个角落，引导更多的人参与慈善事业，推动了社会慈善公益事业发展。慈济基金会昆明会所通过慈善活动践行佛教慈悲精神，注重物质救助与精神关怀结合，传播佛教大爱，启发人性善的良能，具有宗教性意义。慈济基金会昆明会所通过慈善活动，为帮助困难人群解决生活问题提供物质援助，改善社会，以及传播慈善文化，弘扬传统美德，具有社会性意义。慈济基金会昆明会所进行慈善活动，在发挥宗教性意义的同时，发挥社会性意义，实现了宗教性意义与社会性意义融合。这是慈济基金会昆明会所的慈善活动的重要特点。

四、慈济基金会昆明会所慈善实践的社会作用及意义

结构功能主义认为，社会是由各种社会组织及其制度组成的系统、社会系统的组成要素对社会系统的其他要素和社会整体具有重要功能。“社会功能是指某一子系统或社会现象在维持社会秩序、保护社会系统正常运作方面所具有的影响力。宗教作为社会大系统的重要组成部分，与社会生活的方方面面都发生着密切的关系，产生着重大的影响，因此，要做到以科学的历史的观点看待宗教，必须对宗教的社会功能有正确的认识。”^①宗教是重要的社会组织，对社会系统的存在发展具有重要功能。结构功能主义理论的代表人物默顿强调分析如何确定在更大程度上维护社会秩序的机制。默顿倡导功能分析方法，认为分析社会现象的功能，应当分析社会文化对个人和社会群体的行为所造成的客观后果，关注宗教对社会体系的作用。慈济基金会昆明会所开展慈善活动，从物质救助和精神关怀两方面服务社会，帮助困难人群改善生活，以及传播慈善文化，弘扬传统美德，对社会发展和社会文化具有积极意义。慈济基金会昆明会所进行慈善活动，实践佛教慈悲精神，传播佛教大爱，弘扬真善美，是佛教慈善的重要实践。笔者运用默顿的理论，分析慈济基金会昆明会所的社会功能和意义，探讨慈济基金会昆明会所慈善实践对社会和谐、社会道德和社会文明的作用。

（一）慈济基金会昆明会所对社会和谐的作用

宗教是重要的文化体系，充分发挥宗教在道德、文化、慈善公益事业方面的积极作用，为和谐社会建设提供了精神文化动力。宗教界开展慈善事业，是宗教服务社会的重要实践。“宗教界是构建和谐社会的重要力量，充分发挥其在道德教化、心灵抚慰、文化交流、慈善公益事业上的独特优势，对构建和谐社会具有重要意义。”^②改革开放以来，我国宗教界积极开展慈善公益事业，履行社会责任，服务社会。“新中国成立以来，特别是改革开放以来，我国宗教界人士和信教群众高举爱国爱教旗帜，坚持走与社会主义相适应的道路，发扬济世利人精神，积

^①陈颖：《论宗教的社会功能与社会主义和谐社会的构建》，载《哈尔滨市委党校学报》，2010年第1期。

^②洪伟、李淑环：《宗教慈善公益事业与构建和谐社会》，载《云南社会主义学院学报》，2010年第2期。

极参与和开展各种公益慈善活动，产生了良好的社会影响。”^④改革开放以来，我国宗教界开展慈善事业，发挥服务社会的功能，促进了社会慈善公益事业发展，对社会和谐发展具有积极作用。

2010年1月21日，慈济基金会昆明会所到云南省姚安县进行冬令发放活动，向当地群众发放了价值超过700万元的生活物资，为2009年姚安县地震中受灾群众解决物质生活问题，帮助地震受灾群众恢复生产、重建家园。2012年12月29日至12月30日，慈济基金会昆明会所到云南省昆明市禄劝县马鹿塘乡进行冬令发放活动，向14000多名困难群众发放价值800万元的生活物资，为受到干旱影响而生活困难的群众提供物质救助。保佐村小组村民韦成丽感恩昆明慈济志工的救助，帮助她家解决了生活问题。这次冬令发放活动有助于帮助禄劝县马鹿塘乡困难群众解决冬季生活问题，改善困难群众的生活条件。2013年12月8日，慈济基金会昆明会所到玉溪市华宁县青龙镇进行冬令发放活动，向232名贫困群众发放价值20万元的生活物品。活动结束后，华宁县青龙镇的乡亲们感恩昆明慈济志工的帮助，表示将把慈济志工的爱心转化为动力，勤劳致富，努力发展生产。这次活动为2013年6月华宁县青龙镇受水灾影响而生活困难的群众提供物质救助，帮助困难群众改善生活条件。

慈济基金会昆明会所进行的这三次冬令发放活动的地区都属于环境恶劣的地区，而且受到自然灾害影响，导致当地群众生活更加困难。昆明慈济志工分别在姚安县、禄劝县马鹿塘乡、华宁县青龙镇进行冬令发放活动，为困难人群发放生活物资，有助于帮助人们改善生活条件，营造和谐的生活环境。慈济基金会昆明会所进行冬令发放活动，救助社会苦难人群，为帮助困难人群解决生活问题创造条件，发挥了服务社会的功能，有利于维护社会稳定、促进社会和谐。

慈济基金会昆明会所积极开展环保活动，传播环保理念，有利于增强人们的环保意识，引导人们在生活中实践环保，保护自然环境。2014年2月22日，慈济基金会昆明会所志工们在昆明市翠湖公园开展环保宣传活动，向人们介绍环保理念，引导人们环境保护翠湖公园的生态环境。昆明慈济志工在翠湖公园开展环保活动，有助于增强人们的环保理念，引导人们环保生活。这对改善生态环境、促进人与自然和谐具有积极作用。

^④周晓光：《重庆近代基督宗教慈善福利事业研究》，昆明：云南大学硕士学位论文，2012年，第43页。

慈济基金会昆明会所进行人文活动，推广售卖慈济书籍，传播慈济的文化理念，传播大爱的价值理念，弘扬慈善精神，有利于促进社会和谐。慈济基金会昆明会所开展静思人文展活动，加强与社会各界进行文化交流，传播慈济的文化理念。慈济基金会昆明会所通过开展人文活动，传播社会的良善，为人们的行为提供了道德规范，为促进社会和谐提供了精神动力。

贝格尔认为，宗教为人们的行为提供了神圣性意义，宗教对建构人类社会和维系世界秩序具有重要作用。“宗教是人建立神圣宇宙的活动。”^①宗教为建构人类社会提供了神圣性意义。慈济基金会昆明会所通过慈善实践，救助社会困难人群，改善社会环境，弘扬慈善精神，对社会和谐具有积极意义。默顿强调，功能是指维持社会结构体系的作用。宗教作为重要的社会组织，对社会系统具有重要功能。慈济基金会昆明会所开展冬令发放活动，为困难群众提供物质救助，改善人们的生活条件；通过开展环保活动，引导人们环保生活，保护自然环境；通过开展人文活动，传播慈济的文化理念，导人向善，有利于社会和谐。“因此，在价值维度上，慈善理念和慈善文化是和谐社会内在的道德基础。”^②慈济基金会昆明会所的慈善实践，在救助社会困难人群、改善社会环境的同时，传播慈善文化，为促进社会和谐奠定了道德基础，对社会和谐具有积极作用。

（二）慈济基金会昆明会所对社会道德的作用

宗教蕴含丰富的道德思想，对社会道德具有积极影响。“我国宗教文化一个突出的历史特点，就是重视行善积德和道德教化，把弃恶从善放在宗教教义与宗教活动的的首位，并作为宗教的主要精神方向，其主旨与社会主义社会公民道德的基本精神是一致的。”^③我国宗教文化重视行善积德和道德教化，强调弃恶从善的精神理念，与当今社会道德的思想理念相契合。宗教界开展慈善事业，实践宗教道德，传播慈善文化，弘扬道德理念，为社会道德提供了精神文化资源。慈济基金会昆明会所在慈善活动中强调物质救助与精神关怀结合，在给予人们物质救

^①[美]彼得·贝格尔：《神圣的帷幕——宗教社会学理论之要素》，高师宁译，何光沪校，西方学术译丛，上海：人民出版社，1991年7月，第33页。

^②周秋光、孙中民：《政府在培育社会慈善理念方面的作用与责任研究》，载《道德与文明》，2008年第1期。

^③张锦炎、李莽：《宗教界是公益事业不可或缺的有生力量》，载《中央社会主义学院学报》，2010年第1期。

助以及改善社会的同时，传播大爱的价值理念，弘扬道德理念，对完善社会道德、增强人们的道德意识具有积极作用。

1. 开展冬令发放活动对社会道德的作用

慈济基金会昆明会所在冬令发放活动中积极实践佛教慈悲精神，注重物质救助与精神关怀结合，在提供物资救助的同时，给予人们精神关怀，传播慈善文化，引导人们参与慈善事业，服务他人，为人们的行为提供道德规范。

2012年1月10日，慈济基金会昆明会所到昆明市五华区进行冬令发放活动，为受到干旱影响而生活困难的群众发放生活物资，解决生活问题。在活动现场，尽管天气寒冷，但是慈济志工们坚持进行发放活动，为乡亲们送物资，为乡亲们带来了温暖。在另外一个地方接受物资的乡亲王国英女士，被昆明慈济志工的精神感动，积极参加到发放活动。街道办事处的工作人员被慈济志工的精神感动，也纷纷前来帮助发放物资。这体现了昆明慈济志工们在慈善活动中把握机会，奉献爱心，引导人们关怀他人，带动更多的人参与慈善事业。

2012年12月29日至12月30日，慈济基金会昆明会所到禄劝县马鹿塘乡进行冬令发放活动，向困难群众发放生活物资。这次活动得到了昆明市人民政府台湾事务工作办公室的支持。发放活动当天，虽然天气寒冷，但是慈济志工们冒着严寒向村民送去物资，传达爱心。当地政府官员被慈济志工的行为和精神感动，前来帮助发放物资，搬运大米，为乡亲们穿上新棉袄。当地群众被慈济志工的行为和精神感动，积极帮助其他人搬运物资。这次活动体现了慈济基金会昆明会所积极弘扬慈善理念，对政府领导和其他人群产生了积极影响，凝聚社会爱心，引导更多的人参与慈善活动。

2013年12月8日，慈济基金会昆明会所到华宁县青龙镇开展冬令发放活动，向困难群众发放生活物资。这次活动得到了台盟云南省委、云南省台联的支持。昆明慈济志工们热情服务，把爱心和温暖带给乡亲们。活动结束后，华宁县青龙镇的乡亲们表示，昆明慈济志工们进行这次活动体现了社会各界对华宁县青龙镇关心，他们会把这份爱心转化为动力，努力发展生产。慈济基金会昆明会所通过这次冬令发放活动，为华宁县青龙镇的乡亲们带来爱心温暖的同时，还为乡亲们带来了发展生产的精神动力。这次活动还体现了慈济基金会昆明会所积极与政府部门互动联系，凝聚社会爱心，带动更多的人参与慈善事业。

慈济基金会昆明会所在冬令发放活动中，实践“感恩、尊重、爱”、“教富济贫、济贫教富”的理念，给予人们物质上的救助及心灵上的关怀；以及善用智慧，带动更多的人奉献爱心，关怀他人。这体现了慈济基金会昆明会所通过慈善活动，传播爱心，彰显人文精神，带动更多的人奉献爱心，参与慈善事业。这有利于培养慈善文化，普及慈善理念，增强公众的慈善意识，对传播大爱的价值理念、弘扬慈善精神、规范人们的行为具有积极意义。

2. 开展环保活动对社会道德的作用

慈济基金会昆明会所在环保活动中强调心灵环保与大地环保结合，通过环保活动，改善自然环境，以及培养人们的慈悲心，提高人们的道德境界，实现净化心灵以及净化大地。慈济基金会昆明会所强调尊重生命，关爱大地，把环保落实到生活；通过环保活动，传播环保文化，增强人们的环保意识，带动更多的人参与环保，奉献爱心，保护大地。

慈济基金会昆明会所开展环保宣导活动，普及环保理念，引导人们奉献爱心，关怀地球，共创美好家园。2014年2月22日，慈济基金会昆明会所在昆明市翠湖公园进行环保宣导活动。在活动中，慈济志工们向市民和游客介绍环保理念，引导人们实践环保，保护翠湖公园的生态环境。在活动中，前来翠湖公园参观的市民和游客受到慈济志工们的影响，积极参与到环保实践。在活动中，有个外国留学生受到影响，他表示定期要到翠湖，哪怕是两个瓶子、三张报纸也要交给慈济志工，参与到环保活动。^④这表明，慈济基金会昆明会所在昆明市翠湖公园举行环保宣传活动，有利于增强人们的环保意识，带动更多的人参与环保。

慈济志工王梅师姐在昆明市翠湖公园推行回收资源的活动，有利于引导人们环保旅游，增强人们的环保意识。慈济基金会昆明会所提倡“健康饮食、简约生活”，引导人们健康饮食，养成良好的生活习惯。慈济基金会昆明会所推广使用环保物品，增强人们的绿色消费意识。慈济基金会昆明会所推广酵素的制作及使用，引导人们在生活中充分利用生活资源，有利于培养人们爱惜物命的意识，引导人们节约资源，保护环境。

慈济基金会昆明会所通过进行环保活动，宣传环保理念，增强人们的环保意

^④参考李璧秀、简元吉：《环保蔚成风观光新气象》，慈济慈善事业基金会网站，http://www.tzuchi.org.cn/index.php?option=com_content&view=article&id=5304:2014-03-03-06-58-35&catid=94:2009-07-30-05-37-40&Itemid=380，2014年3月3日。

识，有助于引导人们环保生活，培养人们的慈悲心和爱惜物命的道德意识，发挥了净化人们心灵的作用，实现了“净化心灵”与“净化大地”的意义。慈济基金会昆明会所开展环保活动，对传播环保文化、弘扬环保精神具有积极作用。

3. 开展人文活动对社会道德的作用

慈济基金会昆明会所通过开展人文活动，传播慈济的文化理念，启发人们的智慧和爱心，以及传播慈善文化，彰显大爱情操，增强人们的道德意识，培育良好的社会风尚。慈济基金会昆明会所进行人文活动，开展技能培训活动、组织阅读佛教书籍、组织慈济文化活动，有利于提高慈济志工的精神境界，提升人格，增长智慧；以及有利于引导慈济志工实践慈善，把慈济的文化理念传播到社会各个角落。慈济基金会昆明会所推广售卖慈济书籍，阐扬人性的真善美，传播社会的良善，有利于增强人们的道德意识，培养人们的道德情操。

慈济基金会昆明会所从2010年以来积极参加昆明泛亚国际农业博览会，开展静思人文展活动，向人们展现慈济的精神理念和慈济的慈善事业，传播慈济的文化理念，让更多的人了解慈济的文化理念和慈济的慈善事业，传播社会良善。慈济基金会昆明会所通过进行静思人文展活动，展示慈济的人文理念，加强与社会各界的文化交流，传播慈善文化，普及慈善理念，弘扬大爱精神，导人向善，传播道德理念。2010年9月，慈济基金会昆明会所参与了第六届昆明泛亚国际农业博览会，开展静思人文展，展示慈济的环保产品和慈济书籍，传播静思语的智慧 and 佛教大爱。笔者列举这次静思人文展活动参观人数的情况（如下表1），反映慈济基金会昆明会所积极进行慈善实践，对传播道德理念的作用。

表1：2010年慈济基金会昆明会所开展静思人文展参观人数情况^① 单位：人

活动时间	参观人数
2010年9月9日	2800多人
2010年9月11日	7000多人

表中反映了2010年9月，慈济基金会昆明会所参与第六届昆明泛亚国际农业

^①资料来源：参考徐昊：《云南昆明首次静思人文展》，慈济慈善事业基金会网站，http://www.tzuchi.org.cn/index.php?option=com_content&view=article&id=1190:2010-09-18-09-55-14&catid=94:2009-07-30-05-37-40&Itemid=380，2010年9月18日。

博览会、开展静思人文展活动的情况。活动期间，慈济产品和慈济书籍受到了人们的高度关注，受到前来参观的观众们的欢迎，前来参观静思人文展的观众逐渐增多，在两天的时间内参观人数增长了 2.5 倍。这体现了慈济基金会昆明会所通过开展静思人文展活动，加强与社会各界进行文化交流，传播道德理念，赢得了越来越多的人关注，对增强人们的道德意识、培养文明风尚具有积极作用。慈济基金会昆明会所加强与社会各界的互动交流，传播慈善文化，弘扬真善美的理念，对传播道德文明具有积极作用。慈济基金会昆明会所进行人文活动，传播真善美，传播大爱的价值理念，弘扬传统美德，有助于净化人们的心灵，提升人们的道德修养，培育良好的社会风尚。

2012 年 9 月 19 日至 2012 年 9 月 23 日，第十五届中国昆明花卉展暨第八届昆明泛亚国际农业博览会在昆明国际会展中心进行，来自东南亚、南亚、中亚、中东以及欧洲等国家和地区的参展商以及 1200 多家国内外农业花卉企业参加了博览会。^①慈济基金会昆明会所积极参加这次博览会，开展静思人文展活动，展示慈济的文化理念。昆明慈济志工们在这次博览会上，展览了保健品、食品和环保产品。在活动现场，赵先生对慈济的环保理念非常感兴趣，拿着“静思人文”的宣传资料，爱不释手。在活动期间，参观静思人文展的观众络绎不绝，对慈济的环保产品和慈济的文化理念充满了兴趣。^②云南日报对这次静思人文展活动进行了报道，有利于弘扬社会正能量，传播真善美。这次活动体现了慈济基金会昆明会所加强与社会各界进行文化交流，传播环保理念，弘扬道德文明，有利于传播道德理念，增强人们的道德意识，培养人们的道德情操。慈济基金会昆明会所进行人文活动，加强与社会各界进行文化交流，弘扬慈善、大爱等道德理念，与社会道德倡导的平等、博爱等理念相契合，有利于完善社会道德、培养人们的内在美德。

慈济基金会昆明会所把佛教的慈悲、大爱等理念融入慈善活动，通过慈善活动服务社会，传播爱心，弘扬慈善等传统美德，为社会道德提供了文化资源。慈济基金会昆明会所积极开展冬令发放活动，实践“教富济贫、济贫教富”的理念，弘扬慈善精神，引导人们参与慈善事业，奉献爱心，服务他人。慈济基金会昆明会所开展环保活动，宣传环保理念，传播环保文化，有助于引导人们关爱大地、

^①参考王淑娟、曹婕：《昆明国际花卉展暨泛亚国际农业博览会开幕 1200 家参展企业花果竞飘香》，云南网，http://yn.yunnan.cn/html/2012-09/20/content_2410948.htm，2012 年 9 月 20 日。

^②参考李竞立、陈蓉：《台湾展区成“明星”——花卉展农博会见闻》，载《云南日报》，2012 年 9 月 24 日，第 2 版。

环保生活，创造美好的生活环境。慈济基金会昆明会所开展人文活动，传播慈善文化，有助于增强人们的慈善意识，引导人们在生活中奉献爱心，服务社会。慈济基金会昆明会所进行人文活动，传播真善美，引导人们依循伦理，实践道德行为，培养内在品德，对弘扬传统美德、提高人们的道德修养具有积极作用。

帕森斯认为，宗教对道德价值和人们的行为规范具有认识论的意义。慈济基金会昆明会所开展冬令发放活动、环保活动、人文活动等慈善活动，服务社会，传播爱心，传播慈济的文化理念，弘扬慈善精神，彰显大爱的道德情操，导人向善，为人们的行为提供道德规范，有利于培养人们的道德情操。默顿认为，社会价值观和社会规范对实现人们行为的目标具有重要作用。默顿强调，对社会现象进行功能分析时应该分析社会文化对人们行为造成的客观后果。“默顿十分重视社会制度或结构对行动者的行为的影响，其中特别强调应该注意分析社会文化事项对个人和群体所造成的客观后果。”^①慈济基金会昆明会所把慈济的文化理念落实到慈善活动，救助困难人群，改善社会环境，而且传播人文精神，增强人们的道德意识。慈济基金会昆明会所通过开展慈善活动，利益他人，为社会带来温暖，以及传播慈善文化，弘扬大爱精神，导人向善，为社会道德提供了丰富的文化资源。慈济基金会昆明会所的慈善实践，传播慈善爱人的道德理念，弘扬传统美德，对完善社会道德、规范人们的行为发挥了积极作用。

（三）慈济基金会昆明会所对社会文明的作用

宗教是重要的社会组织，也是重要的文化体系。宗教具有丰富的思想文化，对社会文明具有积极影响。孙尚扬的《宗教社会学》书中指出，“在笔者看来，或许可以说，宗教是以对超自然的力量或神灵的信仰，或对超验的人生境界的追求为基础的人类制度，是人类赖以面对和处理各种终极性的问题、建构神圣的秩序和意义系统的组织与行为系统。”^②宗教为人类建构神圣的秩序和意义系统提供了重要的文化资源。人类试图将自己的生活世界理解成一种具有意义的宇宙，确立追求生活的目标与意义。人类追求生活世界的意义，对人类文明的发展具有积

^①曲贵卿、张海涛：《帕森斯与默顿的结构功能主义比较分析》，载《通化师范学院学报》，2008年第9期。

^②孙尚扬：《宗教社会学》，北京：北京大学出版社，2001年8月，第35-36页。

极意义。^①人类对生活世界意义的追求为人类文明发展提供了重要动力。宗教为人类追求生活世界的意义提供了神圣性意义。“宗教的社会功能，从根本上说，不是别的，正在于它们能够以世界观或宇宙论的形式为社会共同体提供一个普遍的宗教性解释或意义系统。”^②宗教的社会功能表现在宗教为人类社会提供了神圣性意义，宗教对社会文明具有积极作用。“从根本上说，宗教的最大社会价值当然不在物质财富而在精神财富的创造与开发。宗教最主要的社会功能尤重在大众文化层面，促使精神文明跟上物质文明发展的需要。”^③宗教是重要的文化体系，蕴含丰富的思想文化，为人类文明提供了宝贵的精神文化资源，有利于精神文明和物质文明发展，对社会文明进步和发展发挥了积极作用。

1. 宗教慈善事业对社会文明的作用

社会文明具有广义和狭义两种含义。广义的社会文明是指人类社会进步的程度，是人类改造客观世界和主观世界获得的积极成果的综合体系，包括物质文明、政治文明、精神文明和社会文明。狭义的社会文明是指社会领域的进步程度和社会建设的积极成果。^④本文所讲的社会文明是指广义的社会文明，即人类社会进步的程度，是人类改造客观世界和主观世界获得的积极成果的综合体系。

宗教蕴含丰富的慈善文化。充分发挥宗教道德的积极因素，有助于传播慈善文化，对完善社会道德、促进社会和谐、推动社会文明进步具有积极意义。“宗教慈善作为慈善服务的一个重要分支，不仅能从社会职能上起到填补公益事业缺口、缩小阶层差距的效果，更能在精神建设层面发挥弘扬慈善文化、促进社会和谐的作用，因而有巨大的能量和持久的效力。”^⑤宗教界开展慈善事业，不仅有助于推动社会慈善事业发展，促进社会稳定，而且有利于弘扬慈善文化、传播真善美，推动物质文明和精神文明发展，对社会文明进步和发展具有积极作用。

2. 慈济基金会昆明会所对社会文明的作用

慈济基金会昆明会所积极开展冬令发放活动、环保活动、人文活动等慈善活动，实践佛教慈悲精神，注重物质救助与精神关怀结合，传播爱心，服务社会，传播大爱精神，弘扬社会文明。“慈济人扮演多功能的角色，为社会、为众生付

^①参考孙尚扬：《宗教社会学》，北京：北京大学出版社，2001年8月，第53页。

^②段德智：《宗教学》，北京：人民出版社，2010年9月，第259页。

^③陈兵、邓子美：《二十世纪中国佛教》，北京：民族出版社，2000年11月，第174页。

^④参考罗振健：《论建设社会主义社会文明》，载《湖北省社会主义学院学报》，2006年第4期。

^⑤王月清、刘丹：《中国佛教慈善的现状与未来》，载《江海学刊》，2010年第5期。

出的同时，也要留下真善美记录，发挥千手千眼的力量。”^①慈济基金会昆明会所通过慈善活动，服务社会，传播真善美的理念，弘扬慈善爱人等传统美德，净化人们的心灵，对推动社会文明进步具有积极作用。

2010年9月9日至9月13日，第六届昆明泛亚国际农业博览会在昆明国际会展中心举行，来自多个国家及地区的企业参展，以及就特色农业的合作进行了交流。^②慈济基金会昆明会所积极参与这次昆明泛亚国际农业博览会，开展静思人文展览活动。在活动现场，前来参观博览会的观众杨越找到慈济，靠之前打工的存款请购宇宙大觉者。在这次活动的前一个月，杨越在看大爱节目的时候，了解到昆明有慈济事业；于是，杨越就打电话到江苏省苏州市，看见慈济的宇宙大觉者。杨越很欢喜，存款还离这个目标很多钱；只有这么多钱，所以希望以后有那么大的一尊。杨越请购宇宙大觉者的行为，带给了昆明慈济志工们极大的鼓舞。昆明慈济志工们相信在五天的展览活动中，取得更大的收获。昆明慈济志工刘玫说，这将是给昆明市民们一次心灵的洗礼，会给慈济的每一个人、参与的人、参观的人留下人生最美好的回忆。^③这次活动体现了慈济基金会昆明会所通过静思人文展览活动，传播慈济的文化理念，弘扬文明理念，让前来参观的人们了解慈济的文化理念，弘扬社会文明，增强人们的文明意识，提升人们的人生境界。

默顿强调进行功能分析，应当关注社会个体行动的后果，才能正确认识社会系统的运行发展。社会个体行动的后果是一种集合现象，这种集合现象具有始料未及的性质。默顿认为，功能分析的重要任务之一就是发现各种行动后果的集合性质，揭示建立在这种集合性质基础上的基本制度的关系，最终实现正确地认识社会系统。社会文化和社会制度对人们的行为具有重要影响。个人的行动与社会文化和社会制度协调，能够有利于规范人们的行为。^④默顿的理论有助于引导人们对社会结构的客观后果进行功能认识，对认识社会系统的运行具有重要意义。

慈济基金会昆明会所开展慈善活动，实践佛教慈悲精神，传播大爱的价值理念，为社会文明提供了精神文化资源。慈济基金会昆明会所进行慈善活动，强调

^①证严法师：《真实之路——慈济年轮与宗门》，上海：复旦大学出版社，2011年1月，第54页。

^②参考李倩、吉哲鹏：《第六届昆明泛亚国际农业博览会开幕》，新华网，

http://www.yn.xinhuanet.com/newscenter/2010-09/09/content_20862851.htm，2010年9月9日。

^③参考古媚君、陈星等：《泛亚国际农博会台湾馆静思人文参展》，华夏经纬网，

<http://www.huaxia.com/qcyn/jczt/nbh2010/xwbd/2010/10/2123502.html>，2010年10月12日。

^④参考曲贵卿、张海涛：《帕森斯与默顿的结构功能主义比较分析》，载《通化师范学院学报》，2008年第9期。

物质救助与精神关怀结合，在救助困难人群、改善社会的同时，传播慈善文化，弘扬佛教大爱精神，弘扬传统美德，对社会文明具有积极意义。慈济基金会昆明会所的慈善实践，有利于改善社会，传播佛教大爱，以及传播真善美，弘扬文明理念、为物质文明和精神文明发展提供文化资源，提升人们的人文素养，对推动社会文明进步和发展发挥了积极作用，对社会系统的存在发展具有重要功能。

（四）慈济基金会昆明会所的社会意义

结构功能主义理论强调，社会是由相互依存的各部分构成的系统，社会系统的各组成部分对社会系统具有一定功能。社会具有生存发展必须的一些条件，即功能先决条件。社会系统各组成部分的功能就是满足社会系统的存在发展条件。^①社会系统中的组成部分为社会系统的生存发展提供了重要条件，对社会系统的存在发展具有重要意义。宗教是重要的社会组织，蕴含了丰富的思想文化。宗教慈善事业是宗教道德的实践，为社会发展提供了精神文化资源，对社会文化发展具有积极意义。默顿强调，分析社会现象的功能，应当分析社会现象对社会结构体系的作用。宗教是重要的社会组织，宗教界通过进行慈善事业，救助社会困难人群，改善社会环境，有利于维系社会稳定，推动社会发展。“新时期的宗教组织不再仅仅是在寺庙殿宇里进行不谙世事的传教诵经，宗教组织正以开展公益事业的方式进入国家公共领域和社会公共视野，实现其履行社会责任的角色转型。”^②目前，我国宗教界积极参与社会慈善公益事业，救助社会困难人群，为改善社会而努力，发挥了服务社会的作用。慈济基金会昆明会所通过开展慈善活动，实践人间佛教的精神理念，践行佛教慈悲精神，注重高效救助与奉献爱心结合，传播慈善文化，利益社会，推动社会慈善公益事业发展，有利于改善社会民生，为社会经济发展创造有利条件，对社会发展具有积极意义。

1. 慈济基金会昆明会所对社会慈善事业的意义

宗教蕴含丰富的慈善思想，宗教的信仰理念、价值观念对宗教慈善事业具有重要影响。宗教界开展慈善事业是宗教慈善思想的实践，宗教慈善事业传播慈善

^①参考侯均生主编：《西方社会学理论教程》，天津：南开大学出版社，2001年3月，第136页。

^②莫光辉、祝慧：《民族地区宗教慈善组织的价值承载及运行机制研究——以广西佛教济善会为个案分析》，载《世界宗教文化》，2012年第5期。

理念，对社会慈善公益事业发展具有积极意义。“其实，做慈善就是直接以爱心服务或将捐献者的捐献透过可以信任的第三方捐给那些需要的受助弱者。宗教在起初扮演过，至今还在以各种方式继续扮演这些直接服务或第三方的角色，并以其信仰理念、价值观念和相关的社会训导及其服务实践奠定了现代公益慈善事业的基础。”^①宗教慈善事业在进行物质救助的同时，传播慈善理念，为社会慈善公益事业发展奠定了基础。慈济基金会昆明会所强调物质救助与精神关怀结合，重视高效救助与传播爱心结合，启发人们的善念，对社会各界产生了良好印象，吸引越来越多的人参与慈济组织，奉献爱心，服务社会。慈济基金会昆明会所通过开展慈善活动，服务社会，传播慈善文化，弘扬慈善精神，引导人们奉献爱心，关怀他人，为社会慈善公益事业发展奠定了基础。

佛教进行慈善事业，在为困难人群提供物质救助的同时，传播慈善文化，为社会慈善公益事业发展提供了思想文化资源。“慈善事业的兴盛有赖于慈善意识的提高；慈善意识的提高，有赖于慈善文化的弘播。”^②推动社会慈善文化建设，传播慈善文化，增强人们的慈善意识，有助于推动社会慈善事业发展。慈济基金会昆明会所通过慈善活动，实践“感恩、尊重、爱”的理念，在救助他人的同时，还感恩受到救助的人，为慈济志工们提供了帮助他人的机会。慈济基金会昆明会所在慈善活动中不畏艰难条件，热情服务，利益他人，传播爱心，弘扬慈善文化，引起了越来越多人关注，吸引了越来越多的人参与慈济的慈善事业，奉献爱心，服务他人，为他人带来温暖。这体现了慈济基金会昆明会所积极开展慈善活动，为困难人群带来温暖，传播爱心，对社会的积极影响逐渐扩大。慈济基金会昆明会所进行慈善活动，传播慈善文化，弘扬慈善精神，有助于增强人们的慈善意识，为社会慈善公益事业发展提供思想文化基础。

慈济基金会昆明会所积极进行慈善活动，热情服务，传播爱心，帮助社会困难人群改善生活，改善社会民生，传播大爱精神，弘扬慈善文化，对社会慈善事业发展产生了积极影响，吸引了越来越多的人参与慈济组织，投入慈善事业。笔者通过列举慈济基金会昆明会所志工会员人数增加情况（如下表 1），反映慈济基金会昆明会所进行慈善实践，传播爱心，逐渐扩大对社会的积极影响，吸引更多的人参与慈善事业。

^①张士江：《宗教：慈善的动力之一》，载《世界宗教文化》，2012年第3期。

^②王月清、刘丹：《中国佛教慈善的现状与未来》，载《江海学刊》，2010年第5期。

表 1: 慈济基金会昆明会所志工会员人数增加情况^① 单位: 人

时间	人数
2006 年	30 人
2014 年	200 人

从表中可以看出, 慈济基金会昆明会所的志工会员人数逐年增加, 在 8 年的时间内, 慈济志工会员的人数增长了大约 6.67 倍。这体现了慈济基金会昆明会所积极开展慈善活动, 热情服务他人, 奉献爱心, 对社会产生了良好的影响。慈济基金会昆明会所的志工们积极投入慈善事业, 传播爱心, 树立了良好的社会形象, 吸引越来越多的人参加慈济组织, 参与慈善事业, 奉献爱心, 服务他人。慈济基金会昆明会所通过开展慈善活动, 传播慈善文化, 弘扬大爱精神, 传播慈善理念, 增强了人们的慈善意识, 为社会慈善事业的发展提供了精神动力。

宗教是重要的社会组织, 宗教界进行慈善事业是发挥服务社会功能的实践。

“宗教慈善公益事业是我国社会慈善公益事业的组成部分, 是宗教服务社会、为构建和谐社会做贡献的一条有效途径。”^②宗教慈善事业是社会慈善事业的组成部分。宗教界进行慈善事业, 有利于为改善社会困难人群的生活提供有利条件, 以及传播慈善文化, 为社会慈善事业发展奠定思想文化基础, 促进了社会慈善事业发展, 为社会稳定发展创造有利条件。慈济基金会昆明会所积极开展慈善活动, 逐渐把慈善活动的服务范围扩展到昆明市所辖区县以外云南省其他地区, 为云南省更多的困难人群提供物质救助, 有利于改善社会民生。慈济基金会昆明会所进行慈善事业, 服务社会, 传播爱心, 弘扬慈善文化, 为云南省社会慈善公益事业发展奠定了基础, 对云南省社会慈善公益事业发展具有积极意义。

2. 慈济基金会昆明会所对社会发展的意义

推进社会慈善事业的发展, 有利于为社会发展创造有利条件。发展慈善事业有助于有助于调节贫富差距, 化解社会矛盾, 维护社会稳定, 促进社会公平, 推动社会发展。^③推进社会慈善事业的发展, 有利于帮助困难人群改善生活条件, 维系社会稳定发展, 对社会发展具有积极意义。慈济基金会昆明会所进行慈善实践,

^①表中数据资料来源为 2014 年 3 月 10 日, 笔者在慈济基金会昆明会所调查整理所得。

^②洪玮、李淑环:《宗教慈善公益事业与构建和谐社会》, 载《云南社会主义学院学报》, 2010 年第 2 期。

^③参考方晓红:《促进我国慈善事业发展的几点思考》, 载《学理论》, 2010 年第 20 期。

为社会困难人群提供物质救助，帮助困难人群改善生活，为社会经济的稳定发展创造了有利条件。慈济基金会昆明会所在开展物质救助的同时，进行精神关怀，激励人们自立自强，勤劳致富，努力发展生产。慈济基金会昆明会所进行慈善实践，具有为改善人们的生活条件、促进社会稳定发展创造条件的功能。

慈济基金会昆明会所开展冬令发放活动、环保活动、人文活动，“哪里有灾难，就哪里去”，服务范围由昆明市所辖区县逐渐扩展到云南省其他州市，把大爱温暖传播到云南省更多地区。冬令发放活动是慈济基金会昆明会所进行的重要慈善活动，是惠及人数最多、对社会发展产生重要影响的活动。笔者列举了慈济基金会昆明会所进行的重要的冬令发放活动（如下表1），探讨慈济基金会昆明会所进行慈善活动对帮助困难人群改善生活、促进社会稳定发展的作用。

表 1：慈济基金会昆明会所进行的重要的冬令发放活动情况^①

活动时间	活动地点	发放情况
2010年1月21日	云南省姚安县	向姚安县群众发放了价值超过700万元的生活物资，有助于帮助2009年姚安县地震中受灾困难群众解决生活问题。
2012年12月29日至12月30日	云南省禄劝县马鹿塘乡	向14000多名困难群众发放了价值800万元的生活物资，有助于帮助禄劝县马鹿塘乡受到干旱影响而生活困难的群众解决冬季生活问题。
2013年12月8日	云南省华宁县青龙镇	向232名贫困群众发放了价值20万元的生活物资，有助于帮助华宁县青龙镇因连续4年遭受干旱以及2012年6月遭遇水灾影响的困难群众解决生活问题。

表中反映了慈济基金会昆明会所进行的三次重要的冬令发放活动。这三次冬令发放活动的服务人群和活动规模都比较大，对社会产生了重要影响。这三次活动的服务范围由昆明市所辖区县逐渐扩展到姚安县、华宁县等云南省其他州市的区县范围。这三次活动中，慈济基金会昆明会所扩展服务范围，而且这三次活动的地区都是由于遭受自然灾害影响而造成群众生活更加困难。在这三次活动中，

^①资料来源为笔者从2012年3月至2014年4月对慈济基金会昆明会所调查，以及根据本文前文论述整理所得。

慈济基金会昆明会所组织慈济志工会员，认真进行调查，根据困难群众的具体情况，灵活安排救助物资发放，为姚安县、禄劝县马鹿塘乡、华宁县青龙镇的困难人群提供物质援助，帮助困难人群改善生活条件。这体现了慈济基金会昆明会所逐渐扩大服务范围，为社会困难群众提供生活物质，有利于改善人们的生活条件、促进社会稳定发展，为社会经济的稳定发展创造有利条件。

默顿强调，进行功能分析，应当关注社会组成要素对社会体系的作用。笔者认为，佛教慈善组织进行慈善活动，从物质救助和精神关怀两方面服务他人，为社会发展提供了重要的精神文化资源。慈济基金会昆明会所积极开展慈善活动，在为人们提供物质帮助、改善社会民生的同时，还进行精神关怀，传播爱心，鼓励人们自立自强，改善生活条件，为人们带来了发展生产的精神动力，为社会发展提供了精神文化资源。推动社会慈善公益事业的发展，有助于为困难人群的生产生活提供物质援助、改善社会民生，为社会经济发展创造有利条件，促进社会经济的发展。慈济基金会昆明会所在慈善活动中注重高效救助与奉献爱心结合，传播慈善文化，弘扬慈善精神，吸引更多的人参与慈善事业，为社会慈善事业发展提供了精神动力，有助于推动云南省社会慈善公益事业的发展。慈济基金会昆明会所进行冬令发放活动，为困难人群提供物质救助以及进行精神关怀，帮助困难人群改善生活条件。慈济基金会昆明会所进行冬令发放活动，蕴含人文活动的实践，不仅为人们提供物质援助，而且传播佛教大爱，弘扬人文精神，激励人们改善自身的生存条件，以及奉献爱心。服务社会，为社会发展提供了精神动力。慈济基金会昆明会所进行环保活动，改善生态环境，有利于促进人与自然和谐，为社会持续发展创造条件。

慈济基金会昆明会所在慈善活动中，注重慈悲与智慧结合，在为困难人群提供物质救助的同时，传播佛教大爱，引导人们自立自强，改善自身的生活条件，以及奉献爱心，服务他人，发挥了慈善活动为人们的精神和物质带来真正利益、为社会发展创造有利条件的积极意义。慈济基金会昆明会所的慈善实践，注重物质救助与精神关怀结合，逐渐扩大服务范围，把慈善活动的地区逐渐由昆明市所辖区县扩展到云南省其他的州市，为更多的困难人群提供物质救助，有利于帮助困难人群解决生活问题、改善人们的生活条件，为云南省社会稳定发展创造了有利条件，对社会发展具有积极意义。

（五）慈济基金会昆明会所的文化意义

宗教是重要的社会组织，也是重要的文化体系，蕴含丰富的精神文化资源。“宗教不仅是一种社会群体或社会组织，而且也是一种社会意识形态或文化体系。”^①历史上，宗教与社会文化具有重要联系。宗教文化对人类思想发展具有重要影响，对社会文化发挥了重要作用。^②笔者认为，佛教进行慈善事业，传播慈善文化，弘扬佛教大爱精神，对塑造积极进步的社会文化具有重要作用。宗教是重要的文化体系，蕴含了丰富的精神文化资源，为人类社会提供了神圣性意义。宗教作为社会系统的重要组成部分，为社会文化提供了精神文化资源。“实际上，宗教的社会公益事业，宗教的社会救助功能，应当是一种社会交往、社会财富的再分配方式，同时也是一种社会价值的共享方式。”^③宗教慈善事业不仅进行社会救助，也弘扬积极的社会价值，为社会文化提供精神文化资源。

1. 宗教对社会文化的意义

宗教是重要的文化体系，蕴含人们追求改善自我生存条件的美好愿望，也蕴含人们追求自我修养的道德愿望。^④宗教对人生修养具有重要意义。证严法师认为，“凡是‘宗教’都是为了教育众生而设立于人间，宗教的宗旨是为了引导大众得到心灵上的平静，过着安居乐业的生活；这也是世人需要宗教的原因。”^⑤宗教蕴含丰富的道德文化，具有人生教育的积极意义，对净化人心、提升人们的人生修养发挥了积极作用，为社会文化提供了思想文化资源。

人间佛教强调弘法利生，关注改善现实社会。充分发挥人间佛教的思想理念，对推动道德文明建设具有积极作用。“‘人间佛教’主张的‘学佛做人’，提倡‘服务社会’、‘替社会谋利益’的思想等等，是具有普遍意义的。这些方面，对现代社会的道德文明建设无疑具有一定的积极作用。”^⑥证严法师发展了人间佛教，强调慈济基金会的慈善事业发挥人生教育的作用，从物质方面和精神方面利益他人，净化人心。“当初成立慈济功德会，主要是因为社会上有很多人误解了

^①段德智：《宗教学》，北京：人民出版社，2010年9月，第227页。

^②参考匡永琼：《关于宗教的社会功能与构建和谐和谐社会》，载《五台山研究》，2007年第2期。

^③李向平：《宗教发展及其社会救助模式》，载《江南大学学报（人文社会科学版）》，2010年第3期。

^④参考苏树华：《中国宗教与人生修养》，济南：齐鲁书社，2004年12月，第15页。

^⑤证严法师：《静思晨语》，静思文化丛书，南京：江苏人民出版社，2006年8月，第91页。

^⑥方立天主编、华方田副主编：《中国佛教简史》，宗教知识丛书，北京：宗教文化出版社，2001年7月，第388页。

佛教，以为佛教是迷信，是拜拜求解脱的宗教。其实，佛法对人生是精神上最大和最彻底的教育，可惜一般人对佛教不了解，而无法深入理解和接受；因为不能接受，所以不快乐。”^①证严法师强调，慈济志工在奉献爱心、服务社会的同时，传播真善美的理念，提升人们的精神修养，发挥佛教对人生教育的意义。“慈济的志业除了救急、救贫、救病之外，还要达到教育、文化的目标。”^②慈济基金会昆明会所秉持证严法师的理念，进行慈善活动，实践人间佛教的精神理念，注重物质救助与精神关怀结合，在奉献爱心、关怀他人的同时，弘扬真善美的理念，体现了宗教对弘扬积极的社会文化、增强人们的文明意识具有积极功能，对社会文化具有积极意义。

2. 慈济基金会昆明会所对社会文化的意义

慈济基金会昆明会所把人文理念融入到冬令发放活动和环保活动，通过开展慈善活动，传播佛教大爱，弘扬慈善文化，为培养积极的社会价值、导人向善奠定了思想文化基础。在2012年禄劝县冬令发放活动中，昆明慈济志工们积极奉献爱心，不畏艰难条件，热情地为困难群众发放生活物资。当地群众受到昆明慈济志工们的影响，积极奉献爱心，也参与到发放活动，帮助其他的人。2008年昆明慈济志工开始对村民保有芝家进行关怀照顾。在这次冬令发放活动中，她热情地帮助其他乡亲们搬运棉衣，带来温暖。这体现了慈济基金会昆明会所在慈善活动中注重智慧和慈悲结合，不仅为困难人群提供物质救助，帮助困难人群改善生活条件，而且传播真善美的理念，导人向善，引导人们奉献爱心，服务他人，为人们带来了物质方面和精神方面的利益，发挥了物质上“救人”以及精神上“救心”的作用，发挥了人生教育的意义，以及弘扬慈善爱人等传统美德，对社会文化产生了积极影响。

慈济基金会昆明会所积极开展慈善活动，实践佛教慈悲精神，传播佛教大爱，弘扬慈善爱人等传统美德，有利于塑造积极的社会文化。慈济基金会昆明会所开展冬令发放活动、环保活动、人文活动，强调物质救助与精神关怀结合，服务他人，利益社会，传播真善美，弘扬传统美德，发挥人生教育的功能，具有慈善、文化的意义。慈济基金会昆明会所的慈善实践，不仅为改善社会创造了条件，而且传播慈善文化，弘扬大爱精神，体现了佛教对社会文化具有积极作用。

^①证严法师：《回归心灵的故乡》，静思文化丛书，南京：江苏人民出版社，2006年8月，第211页。

^②证严法师：《静思、智慧、爱》，静思文化丛书，南京：江苏人民出版社，2007年1月，第194页。

个案

时间：2012年7月5日

地点：昆明市人民中路慈济基金会昆明会所

访谈对象：李发全师兄

访谈记录人：杨林富

2012年7月5日，笔者在慈济基金会昆明会所调查时，李发全师兄对笔者谈到，他参与慈济活动，最大的体会是改变了过去对佛教文化的看法。在没有参加慈济以前，他就思考人们去寺庙烧香拜佛的行为。后来，他反思到，很多人去佛教寺庙烧香拜佛，大多是出于功利性的目的，只为满足个人利益，很少有人会反思通过行善积德改变自身生活。李发全师兄认为，他通过参与慈济，听了证严法师的法语开示，对佛教有了正确的认识。他认为，佛教文化是讲慈悲大爱的优秀文化。学佛与生活是紧密结合的。参与慈济活动，服务他人，能够真正地行善积德，利益他人，并能够提高自我境界。这是利益社会的善事，对提升人生修养很有帮助。李发全师兄谈到，他通过参与慈济活动，对慈济的精神理念有了深入的体悟。他虽然年龄很大了，但仍然积极参与慈善活动，帮助他人。李法全师兄说他通过参与慈济的慈善事业，实践慈济的精神理念，服务他人，这是很有意义的事情；今后他会更加努力，奉献爱心，帮助更多的人，为他人带来温暖。

从李发全师兄谈他参与慈济基金会昆明会所的慈善事业的体悟，我们可以了解到，慈济基金会昆明会所在开展慈善活动的同时，传播真善美，弘扬慈善爱人等传统美德。昆明慈济志工在参与慈善活动、帮助他人的同时，也在锻炼自己的心性，提高自身的精神境界。慈济基金会昆明会所通过开展慈善活动，传播慈济的文化理念，弘扬佛教文化，传播大爱精神，弘扬传统美德，对人们正确认识佛教文化具有积极作用，对弘扬积极的社会文化具有重要功能。

慈济基金会昆明会所开展冬令发放活动、环保活动、人文活动，在开展物质救助的同时，进行精神关怀，服务社会，传播慈善文化，弘扬佛教大爱精神，对社会文化产生了积极影响，赢得了社会各界的关注，引起了新闻媒体对慈济基金会昆明会所的慈善活动进行报道。笔者列举新闻媒体对慈济基金会昆明会所的慈善活动进行报道的情况（如下表1），反映慈济基金会昆明会所进行慈善实践、传播真善美的理念，对弘扬积极的社会文化发挥的作用。

表 1：新闻媒体对慈济基金会昆明会所的慈善活动的报道情况^①

活动内容	活动时间	活动地点	进行报道的新闻媒体
静思人文展活动 (人文活动)	2012年9月19日至 9月23日	昆明国际会展中心	云南日报
冬令发放活动	2012年12月29日 至12月30日	禄劝县马鹿塘乡	昆明日报
冬令发放活动	2013年12月8日	华宁县青龙镇	中国新闻网、华宁县人民政府门户网站

上述表格反映了慈济基金会昆明会所进行慈善实践，传播爱心，传播真善美的理念，对社会产生了积极影响，引起了越来越多的新闻媒体进行人文关怀方面的报道；例如，中国新闻网，云南日报、昆明日报，华宁县人民政府门户网站先后对慈济基金会昆明会所的慈善活动进行报道。新闻媒体对社会慈善公益事业等人文关怀方面的信息进行报道，有利于培育进步的价值观，培养积极的社会文化氛围。^②新闻媒体对慈济基金会昆明会所的慈善活动进行人文报道，有利于传播慈善、大爱等文化理念，弘扬积极的社会文化，增强社会大众的文明意识。

默顿强调对人们的行动在社会系统中所产生的后果进行分析，认识和理解行动的性质。^③这对分析宗教的社会功能具有理论意义。宗教界开展慈善事业，弘扬慈善、博爱的道德理念，对社会文化具有积极意义。佛教思想对解决由当今人类社会面临矛盾和问题具有重要作用。佛教哲学思想重视人自身的心灵建设，强调调整人的价值取向，改变人的心态，转换人的意识，提升人的智慧，为解决人类社会面临矛盾和问题提供思路。^④在 1200 多年的传播历程中，佛教文化对云南省汉、傣、藏等民族的物质文化和精神文化、社会政治生活以及风俗习惯产生了重要影响。^⑤历史上，佛教在云南省的传播，对云南省的物质文化和精神文化发展发挥了重要作用，对云南省社会文化发展具有积极意义。

^①资料来源为笔者从 2012 年 3 月至 2014 年 4 月对慈济基金会昆明会所调查，以及根据本文前文论述整理所得。

^②参考王海柳：《解读新闻报道人文关怀的多重意义》，载《兰州学刊》，2004 年第 4 期。

^③参考曲贵卿、张海涛：《帕森斯与默顿的结构功能主义比较分析》，载《通化师范学院学报》，2008 年第 9 期。

^④参考方立天：《中国佛教哲学的现代价值》，载《当代思潮》，2004 年第 4 期。

^⑤参考韩丽霞、董允：《云南佛教》，杨学政、熊胜祥主编，云南宗教知识丛书，北京：宗教文化出版社，2004 年 7 月，第 3 页。

宗教是重要的文化体系，蕴含慈善、博爱等文化理念，对人类文化发展具有积极作用。慈济基金会昆明会所进行慈善实践，传播佛教大爱，弘扬传统美德，弘扬积极的社会价值观，对塑造积极的社会文化具有重要作用。慈济基金会昆明会所积极开展慈善活动，把佛教大爱传播到云南省更多地区，弘扬慈善爱人等传统美德，为营造积极的社会文化氛围创造条件，为社会文化提供了精神文化资源，体现了佛教文化对社会文化具有积极功能。

人间佛教成为当代我国佛教发展的主流，人间佛教强调佛教人间化、人生化、现代化，体现了佛教自觉适应社会发展、关怀人生的伦理精神。^①我国佛教界积极实践人间佛教的精神理念，开展慈善事业，服务社会，弘扬佛教慈善文化，对佛教文化发展具有积极意义。“传播佛教慈善文化除了自身道风的醇正外，更需要慈善事业的事功与实效。”^②慈济基金会昆明会所开展慈善活动，践行人间佛教的理念，在进行物质救助的同时，进行精神关怀，传播佛教大爱，弘扬佛教慈善文化，对人间佛教和佛教文化发展发挥了积极作用，对社会文化具有积极意义。

（六）慈济基金会昆明会所慈善实践的启示

慈济基金会昆明会所是重要的佛教慈善组织。慈济基金会昆明会所积极开展慈善活动，实践人间佛教的精神理念，在提供物质救助、改善社会环境的同时，启发人们的智慧和爱心，创造充满大爱的社会，具有“救人”与“救心”的意义。慈济基金会昆明会所进行慈善实践，传播慈善文化，弘扬佛教大爱精神，导人向善，发挥了慈善、文化的作用。慈济基金会昆明会所进行慈善实践，服务社会，传播真善美的理念，对社会发展和社会文化具有积极意义。慈济基金会昆明会所进行慈善实践，为改善社会创造了条件，推动了社会慈善公益事业发展，促进社会稳定发展，体现了佛教慈善事业对社会发展具有积极意义。慈济基金会昆明会所进行慈善实践，传播佛教大爱，弘扬传统美德，有利于塑造积极的社会文化，提升人们的人文素养，体现了佛教慈善事业对社会文化具有积极意义。

慈济基金会昆明会所的慈善实践，彰显了佛教慈善事业对社会发展以及社会

^①参考蒋九愚、王菁菁：《人间佛教的伦理意蕴》，载《现代哲学》，2009年第4期。

^②王月清、刘丹：《中国佛教慈善的现状与未来》，载《江海学刊》，2010年第5期。

文化具有积极意义，为佛教慈善事业提供了重要启示。第一，佛教界应当积极适应社会发展，发挥佛教服务社会的功能，拓展慈善活动的内容，积极参与慈善活动、环保活动、文化活动，注重提高活动效率与传播爱心结合，从物质救助和精神关怀两方面服务社会，利益人群，净化人们的心灵。第二，佛教界应当积极实践人间佛教，发挥佛教文化的优势，加强与社会各界进行文化交流，弘扬慈善文化，为塑造积极的社会文化做贡献，增强人们的道德意识，提升人们的道德修养，为构建和谐美好的社会创造条件。慈济基金会昆明会所进行慈善实践，为困难人群提供物质救助和进行精神关怀，传播佛教大爱，弘扬佛教慈善文化，对佛教慈善事业发展具有积极意义，为佛教慈善事业发展提供了重要的经验借鉴。

余论：慈济基金会昆明会所未来发展

社会系统中的组成要素对社会系统具有重要功能。宗教是重要的社会组织，对社会系统的存在发展具有积极功能。默顿强调，“功能分析的一个重要思想就是：一事物因其所具有的功能而存在。”^①宗教对社会系统具有积极功能，这对宗教的发展具有重要影响。慈济基金会昆明会所在冬令发放、环保活动、人文活动中，践行佛教慈悲精神，为困难人群提供物质帮助，改善社会环境，以及传播慈善文化，弘扬慈善精神，增强人们的慈善意识，引导人们在生活中奉献爱心，服务社会。慈济基金会昆明会所进行慈善实践，传播慈善文化，传播大爱的价值理念、弘扬传统美德，对推动社会慈善公益事业发展、促进社会发展具有积极意义，对社会文化具有积极意义。慈济基金会昆明会所具有重要的社会功能和意义，对慈济基金会昆明会所的未来发展具有重要影响。

（一）慈济基金会昆明会所的未来发展计划

慈济基金会昆明会所进行慈善活动，帮助社会困难群体改善生活条件，以及传播文明，弘扬真善美的理念，发挥了“慈善”、“文化”的积极作用，对社会发展和社会文化具有积极意义。慈济基金会昆明会所在未来发展中将拓展慈善活动的内容，扩大慈善活动的服务范围，更好地服务社会，传播慈善文化，净化人心，促进社会祥和。这有利于慈济基金会昆明会所在未来发展中发挥积极的社会功能，为社会发展做出更大贡献。

1. 慈济基金会昆明会所的未来发展计划

笔者在慈济基金会昆明会所调查时了解到，慈济基金会昆明会所未来发展的计划是：今后将拓展慈善活动的内容，加强与政府部门的互动联系，逐渐扩大慈善活动的规模，扩大慈善活动的地域范围和服务人群。

目前，慈济基金会昆明会所由于慈济志工人力有限和慈善资金有限，主要在昆明市所辖区县开展冬令发放活动；今后开展冬令发放活动的地区将由昆明市所

^①龙书芹：《论默顿的功能分析范式》，载《广西社会科学》，2006年第2期。

辖区县逐渐扩展到云南省的其他州市，扩大服务范围。

慈济基金会昆明会所在未来发展中将拓展环保活动的内容和形式。慈济基金会昆明会所今后将拓展环保活动的内容，走入昆明市的其他社区进行环保宣传活动，宣传环保理念，带动更多的人参与环保，共同保护昆明的自然环境。

目前，慈济基金会昆明会所主要在傲城大厦7楼的会所开展人文活动。今后，慈济基金会昆明会所将扩大人文活动的范围，积极走入昆明市的社区，开展人文活动，传播真善美的理念。

慈济基金会昆明会所开展社区服务活动，有利于拓展慈善活动的内容，加强与政府部门和社区人群的互动联系，把大爱传播到更多人群。慈济基金会昆明会所在未来发展中将拓展社区服务活动的内容，加强与政府部门的联系；由在社区开展环保活动，推动社区服务的其他活动，更多地开展关怀老人、社区环保等活动，改善社区的环境，促进社区和谐发展。

2. 对慈济基金会昆明会所未来发展计划的分析

默顿强调，进行功能分析关注社会文化对人们行为的影响。慈济基金会昆明会所进行慈善实践，受到佛教慈悲精神的影响。“佛教所提倡的慈悲利他以及一切众生皆有佛性，体现了善待他人的情怀和人与人的心性层面的平等，这样就能使人与人之间更加充满人性的关爱，甚至超越阶级、出身和财富等方面的差别。无情物也有佛性，有利于人们爱护大自然，保护生存环境，人们可以把自身品德修养、个人生活和生命质量以及关心生存环境质量结合起来，多做一些扶危济困造福社会的善事，实现一个充满博爱性的社会。”^①佛教强调慈悲利他，为社会慈善公益事业发展提供了精神动力。慈济基金会昆明会所进行慈善活动，实践佛教慈悲精神，有助于传播佛教大爱精神，引导人们奉献爱心，服务社会，实践慈善行为，关怀他人以及爱护自然，提升人生境界。慈济基金会昆明会所在未来发展中将继续为“净化人心、祥和社区、天下无灾难”而努力，积极传播慈善文化，弘扬佛教大爱精神，在冬令发放活动、环保活动、人文活动、社区服务活动方面拓展活动内容，扩大慈善活动的服务范围，把大爱传播到云南省更多地区，让更多的人获得祥和美好的生活环境，为建设充满大爱的社会做出贡献。

慈济基金会昆明会所在未来发展中将积极扩大慈善活动的服务范围，加强与

^①金建锋：《佛教伦理道德的社会功能及当代价值》，载《山西大同大学学报（社会科学版）》，2012年第1期。

政府部门和其他人群的互动联系，传播大爱，弘扬慈善文化，有利于弘扬积极的社会价值观，为社会文明提供精神文化资源。这有利于塑造积极的社会文化，增强社会大众的文明意识，促进社会更加和谐美好。

宗教慈善事业是社会慈善事业的重要组成部分，对社会慈善事业发展具有积极作用，对社会经济的稳定发展具有积极意义。慈济基金会昆明会所在未来发展中将积极拓展慈善活动的内容，逐渐扩大慈善活动的规模以及扩大慈善活动的服务范围，帮助云南省更多的困难人群改善生产生活条件，改善社会环境。这有助于为云南省社会慈善公益事业发展奠定基础，为云南省社会经济稳定发展创造有利条件。这有利于慈济基金会昆明会所在未来发展中发挥积极的社会功能，为云南省社会发展做出更大贡献。

（二）对慈济基金会昆明会所未来发展的思考

结构功能主义理论强调，社会系统的组成部分对社会系统具有独特功能。这对社会系统的组成部分的存在发展具有重要影响。“没有功能就意味着死亡，这是功能论的一个著名的公理。”^①默顿认为，社会系统中的组成要素具有一定功能而能够存在。宗教作为社会系统的重要组成要素，具有自身独特的社会功能。宗教的社会功能影响宗教的发展。“可以说，宗教团体从事慈善活动，既有益于社会，也有利于自身发展，是双赢的事业。”^②宗教组织进行慈善活动，促进社会公正，有利于传播道德文明，促进社会文明进步，维系社会稳定发展。宗教组织开展慈善活动，服务社会，获得了社会的认同和支持，促进了宗教组织的发展。慈济基金会昆明会所在未来发展中将拓展慈善活动内容，加强与政府部门和其他人群的互动联系，扩大慈善活动的规模以及扩大慈善活动的服务范围。这有利于慈济基金会昆明会所发挥服务社会的功能，加强与社会各界进行文化交流，传播慈善文化，对弘扬积极的社会价值观、塑造积极的社会文化具有积极作用，为慈济基金会昆明会所的发展创造条件，促进慈济基金会昆明会所健康发展。

佛教为社会慈善事业发展提供了重要的精神动力。“为了适应当代社会的客

^①孙尚扬：《宗教社会学》，北京：北京大学出版社，2001年8月，第20-21页。

^②王佳：《中国佛教慈善组织的发展现状》，载《黑龙江民族丛刊》，2010年，第5期。

观现实需要，注入当代佛教慈善理念，让世人了解佛教慈善事业，改变民众陈见，树立佛教正面形象，激发世人悲心、深化因果认识、培养惜福、植福理念，形成以布施为习惯、以慈悲为必需的社会氛围，促进当代佛教慈善文化的发展，是摆在我们面前的重要任务。”^①佛教慈善组织应当适应社会发展，发挥佛教文化的优势，弘扬佛教慈善文化，促进佛教慈善文化发展，推动社会慈善文化建设，促进社会文明进步。目前，慈济基金会昆明会所在加强与其他的社团的互动联系以及与昆明市佛教界的交流方面有待完善。笔者认为，加强与其他的社会团体进行慈善方面的互动联系，有助于推动慈济基金会昆明会所传播慈善文化，普及慈善理念，增强人们的慈善意识，凝聚社会爱心力量，推动社会慈善公益事业发展，有利于改善社会、促进社会和谐发展。加强与昆明市佛教界进行慈善文化交流，有助于推动慈济基金会昆明会所传播佛教大爱，弘扬佛教文化，净化人心，弘扬积极的社会文化，推动社会文明进步。

笔者根据目前慈济基金会昆明会所发展的状况和慈济基金会昆明会所的未来发展计划，对慈济基金会昆明会所的未来发展提出建议：第一，慈济基金会昆明会所在未来的活动中，可以与其他的社会团体共同开展冬令发放活动和环保活动，传播慈善文化和环保文化，凝聚社会爱心力量，推动社会慈善公益事业发展，改善社会，促进社会和谐发展。第二，慈济基金会昆明会所在未来的活动中，可以与昆明市佛教界共同进行人文活动，与昆明市佛教界共同开展佛教慈善文化交流活动，传播佛教大爱，弘扬佛教文化。

这是笔者对慈济基金会昆明会所未来发展进行的思考。笔者深信，随着慈济基金会昆明会所不断拓展慈善活动的服务内容和扩大服务范围，慈济基金会昆明会所在未来将会取得更大的发展，把大爱传播到云南省更多地区，为更多的人群带来爱心温暖。由于主客观条件的限制，本文研究难免存在不足之处，恳请读者批评指正。笔者希望通过本文研究，引起更多的学者对慈济基金会昆明会所的慈善实践以及以慈济基金会为代表的佛教慈善事业的社会功能进行深入研究。

^①欧阳镇：《我国佛教慈善事业的拓展及前景》，载《深圳大学学报（人文社会科学版）》，2012年第1期。

附录：慈济基金会昆明会所社会调查的图片^①



图1 慈济基金会昆明会所



图2 慈济基金会昆明会所的内部环境

^①图片来源于2012年3月至2014年4月，笔者对慈济基金会昆明会所进行社会调查拍摄。

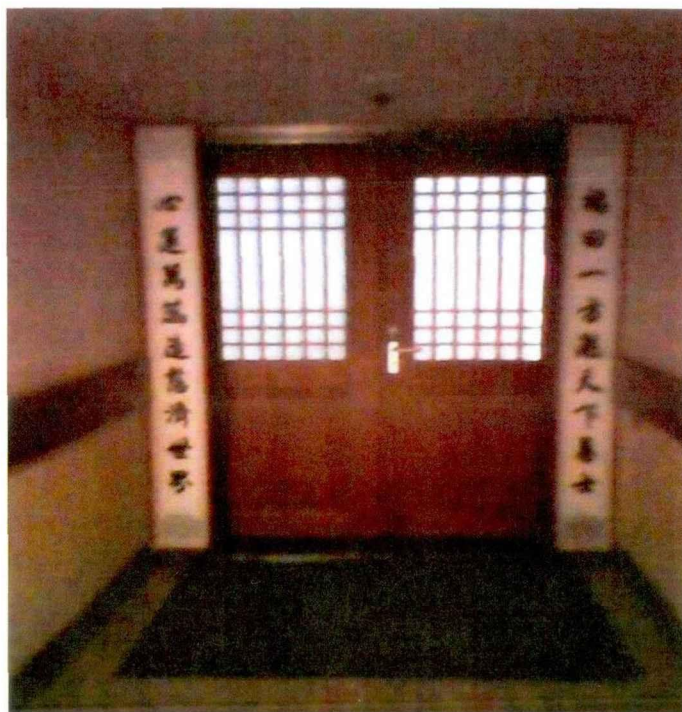

图 3 慈济基金会昆明会所推广售卖的慈济书籍

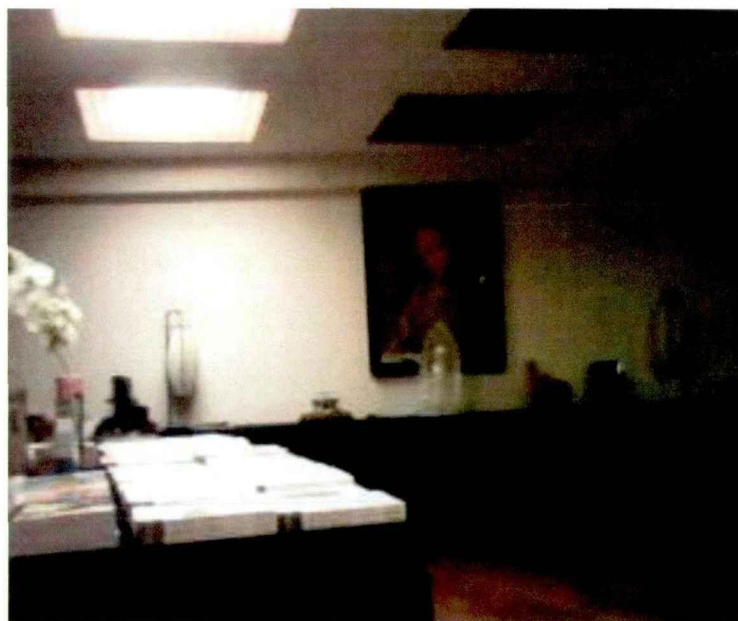

图 4 慈济基金会昆明会所推广使用的环保物品

参考文献

(一) 著作

- [1][德]鲁道夫·奥托. 论“神圣”[M]. 成琼、周邦宪译, 王作虹校. 何光沪主编. 宗教与世界丛书. 成都: 四川人民出版社, 1995年.
- [2][美]彼得·贝格尔. 神圣的帷幕——宗教社会学理论之要素[M]. 高师宁译, 何光沪校. 西方学术译丛. 上海: 上海人民出版社, 1991年.
- [3]陈兵. 佛法在世间——人间佛教与现代社会[M]. 北京: 中国时代经济出版社, 2008年.
- [4]陈兵、邓子美. 二十世纪中国佛教[M]. 北京: 民族出版社, 2000年.
- [5]段德智. 宗教学[M]. 北京: 人民出版社, 2010年.
- [6][美]保罗·蒂利希. 文化神学[M]. 陈新权、王平译. 人人丛书. 北京: 工人出版社, 1988年.
- [7]方立天主编、华方田副主编. 中国佛教简史[M]. 宗教知识丛书. 北京: 宗教文化出版社, 2001年.
- [8]方立天. 佛教哲学[M]. 长春: 长春出版社, 2006年.
- [9]方立天. 中国佛教与传统文化[M]. 当代中国人文大系丛书. 北京: 中国人民大学出版社, 2010年.
- [10]韩丽霞、董允. 云南佛教[M]. 杨学政、熊胜祥主编. 云南宗教知识丛书. 北京: 宗教文化出版社, 2004年.
- [11]何光沪主编. 宗教与当代中国社会[M]. 北京: 中国人民大学出版社, 2006年.
- [12]贾春增主编. 外国社会学史(修订本)[M]. 北京: 中国人民大学出版社, 2000年第2版.
- [13]吕大吉. 宗教学通论新编[M]. 当代中国学者代表作文库. 北京: 中国社会科学出版社, 2010年.
- [14][美]罗伯特·K·默顿. 社会理论和社会结构[M]. 唐少杰、齐心等译. 南京: 译林出版社, 2008年.
- [15][美]塔尔科特·帕森斯. 社会行动的结构[M]. 张明德、夏继南、彭刚译. 刘东主编. 人文与社会译丛丛书. 南京: 译林出版社, 2003年.
- [16][美]F·J·斯特伦. 人与神——宗教生活的理解[M]. 金泽、何其敏译. 西方学术译丛. 上海: 上海人民出版社, 1991年.
- [17]苏树华. 中国宗教与人生修养[M]. 济南: 齐鲁书社, 2004年.
- [18]孙尚扬. 宗教社会学[M]. 北京: 北京大学出版社, 2001年.
- [19][法]爱弥儿·涂尔干. 宗教生活的基本形式[M]. 渠东、汲喆译. 渠敬东编. 涂尔干

文集第一卷。上海：上海人民出版社，1999年。

[20]王路平。大乘佛学与终极关怀[M]。佛学小丛书。成都：巴蜀书社，2001年。

[21]王志成。全球宗教哲学（修订版）[M]。北京：宗教文化出版社，2005年。

[22][德]马克思·韦伯。宗教社会学[M]。康乐、简惠美译。韦伯作品集 8。桂林：广西师范大学出版社，2005年。

[23][德]马克思·韦伯。新教伦理与资本主义精神[M]。康乐、简惠美译。韦伯作品集 12。桂林：广西师范大学出版社，2007年。

[24]星云法师。人间与实践[M]。人间佛教书系。上海：上海辞书出版社，2008年。

[25]姚南强。宗教社会学[M]。上海：东华大学出版社，2004年。

[26]印顺法师。佛在人间[M]。印顺法师佛学著作系列丛书。北京：中华书局，2010年。

[27]证严法师。回归心灵的故乡[M]。静思文化丛书，南京：江苏人民出版社，2006年。

[28]证严法师。静思晨语[M]。静思文化丛书，南京：江苏人民出版社，2006年。

[29]证严法师。静思、智慧、爱[M]。静思文化丛书，南京：江苏人民出版社，2007年。

[30]证严法师。人间菩萨[M]。静思文化丛书，南京：江苏人民出版社，2009年。

[31]证严法师。真实之路——慈济年轮与宗门[M]。上海：复旦大学出版社，2011年。

[32][美]威廉·詹姆士。宗教经验之种种——人性之研究[M]。唐钺译。宗教文化丛书。北京：商务印书馆，2002年。

（二）期刊论文

[1]陈颖。论宗教的社会功能与社会主义和谐社会的构建[J]。哈尔滨市委党校学报，2010年第1期。

[2]邓子美、王佳。海峡两岸佛教慈善事业多视角比较[J]。深圳大学学报（人文社会科学版），2012年第1期。

[3]段彩虹、邓莉雅。佛教慈善的现代意义与现实问题[J]。中国宗教，2013年第5期。

[4]方立天。中国佛教伦理的社会意义[J]。伦理学研究，2004年第1期。

[5]方立天。慈善是佛教的本质属性和本质要求[J]。法音，2011年第11期。

[6]郭天红、王佳。台湾佛教对社会慈善的积极作用——以佛光山和慈济为重点[J]。黑龙江民族丛刊，2012年第3期。

[7]郭玉辉。社会交换视角下佛教慈善组织发展动力机制研究——以台湾佛教慈济慈善基金会为例[J]。学术探索，2013年第9期。

[8]金建锋。佛教伦理道德的社会功能及其当代价值[J]。山西大同大学学报（社会科学版），2012年第1期。

[9]李弘毅。社会问题研究的功能分析范式[J]。江南大学学报（人文社会科学版），2002年第1期。

- [10]龙书芹. 论默顿的功能分析范式[J]. 广西社会科学, 2006年第2期.
- [11]李向平. 宗教发展及其社会救助模式[J]. 江南大学学报(人文社会科学版), 2010年第3期.
- [12]李向平. 从“宗教文化”到“公民文化”——兼论当代中国宗教社会角色的转变[J]. 江海学刊, 2011年第2期.
- [13]欧阳镇. 我国佛教慈善事业的拓展及前景[J]. 深圳大学学报(人文社会科学版), 2012年第1期.
- [14]任文利. 补王化之所未逮“儒教国家之佛教社会化功能的角色定位[J]. 云南大学学报(社会科学版), 2013年第2期.
- [15]史竞艳. 现代慈善的起源、发展及特征[J]. 思想战线, 2012年第3期.
- [16]王晓朝. 现代社会与宗教发展的趋势[J]. 上海大学学报(社会科学版), 2009年第5期.
- [17]王佳. 中国佛教慈善组织的发展状况[J]. 黑龙江民族丛刊, 2010年第5期.
- [18]王月清、刘丹. 中国佛教慈善的现状与未来[J]. 江海学刊, 2010年第5期.
- [19]杨勇. 论佛教伦理思想的现代意义[J]. 学术探索, 2013年第2期.
- [20]于飞. 灵性资本、精神资本与佛教文化[J]. 深圳大学学报(人文社会科学版), 2011年第3期.
- [21]张映伟. 大乘佛教的慈善观及其现代意义[J]. 中国宗教, 2009年第8期.
- [22]仲鑫. 佛教布施观对当代慈善公益事业的启示[J]. 宁夏大学学报(人文社会科学版), 2009年7月第4期.
- [23]张永龙. 人间菩提路——台湾慈济的慈善事业[J]. 中国宗教, 2011年第2期.
- [24]张士江. 宗教: 慈善的动力之一[J]. 世界宗教文化, 2012年第3期.
- [25]郑筱筠. 中国宗教公益慈善事业的定位、挑战及趋势[J]. 中国宗教, 2012年第3期.

(三) 学位论文

- [1]仲鑫. 当代佛教慈善公益组织及其活动的研究——以慈济基金会南京会所为例[D]. 南京: 南京大学, 2011年.

攻读硕士学位期间完成的科研成果

[1]杨林富. 浅论佛教十善的社会意义[J]. 思想战线(人文社会科学专辑), 2012年第S1期.

[2]杨林富、闫灿、朱潇潇. 浅论佛教六度的伦理意义[J]. 思想战线(人文社会科学专辑), 2012年第S2期.

致谢

时间如逝，我的硕士研究生的学习生涯即将结束。在云南大学学习期间，我在学习研究方面取得了很大进步，这将成为我的人生记忆的重要一笔。在我的硕士研究生学习生活期间，师长们孜孜不倦，言传身教，向我传授宗教学专业的理论知识，让我获益良多，我的理论素养和人生境界得到了极大提升。我最终顺利完成了硕士学位论文。硕士学位论文是研究生理论水平和科研能力的体现。硕士学位论文的完成，除了我自身的努力学习和研究以外，凝聚了很多人的心血。值此学位论文完成之际，我谨向所有关怀和帮助我的人表示衷心的感谢！

首先应当感谢我的导师付云仙老师！付老师孜孜不倦地向我传授专业理论知识并指导我开展学位论文的研究，向我赠阅书籍和资料，对我的学位论文进行仔细批阅并提出宝贵的意见。在付老师的关怀下，我终于完成了学位论文，顺利完成研究生学业。衷心对我的导师付老师表达感谢之情！

另外要感谢马居里老师、马翀炜老师、高志英老师、桂榕老师、萧霁虹老师！您们对我的学位论文提出宝贵的意见。我还要感谢张赧老师和赵海娟老师！我在云南大学学习期间，张老师和赵老师对我的学习和生活给予无私的关怀和帮助，使我顺利地完成了研究生学业。

我从2012年3月至2014年4月，对慈济基金会昆明会所进行了两年的社会调查，慈济基金会昆明会所的师兄师姐们给予我极大的支持和帮助。感恩慈济基金会昆明会所的刘玫师姐、柴祖芳师兄、柴芳师姐、李发全师兄、李国清师兄，还有其他的师兄师姐！您们对我的社会调查大力支持和帮助，为我细心讲解慈济文化和慈济事业，为我赠阅慈济书籍和文献资料，并为我的学位论文研究提出了重要的参考意见。在各位师兄师姐的帮助下，我对慈济基金会昆明会所的社会调查进行得非常成功，使我从实践中拓展了宗教学研究的理论视野，提高了自身的科研能力，最终完成了学位论文。最重要的是，慈济的师兄师姐们带领我参与慈济的活动，让我深入了解佛教文化，深入了解慈济的文化理念，不仅对我完成学位论文具有积极意义，而且为我带来了宝贵的精神财富。慈济基金会昆明会所进行慈善活动，救助社会困难人群，改善社会环境，传播真善美的理念，提升人们的人生境界，对社会发展和社会文化具有积极意义。慈济基金会昆明会所的师兄师姐们，积极实践佛教慈悲精神，进行慈善活动，奉献爱心，关怀他人，服务社

会，传播佛教大爱。慈济基金会昆明会所的师兄师姐们的精神很令我敬佩，我从您们身上体悟到了很多人生修养的道理，提升了 my 人生境界，对我的成长和发展具有积极意义。感恩慈济基金会昆明会所的各位师兄师姐！

我在云南大学《思想战线》编辑部勤工兼职时，编辑部的各位老师给予我无私的关怀。感谢《思想战线》编辑部的王文光老师、廖国强老师、段丽波老师、甘霆浩老师、刘金双老师、陈斌老师、武经伟老师、何斯强老师、洪颖老师！您们在我最困难的时候为我提供帮助，使我度过了难关，顺利地完成了研究生学业。您们还为我的学位论文写作赠阅书籍和期刊资料，对我完成学位论文具有积极意义。再次感谢《思想战线》编辑部的各位老师！

感谢我在云南大学《思想战线》编辑部勤工兼职时与我一起工作了一年多的云南大学公共管理学院的同学张正刚对我热情帮助！还要感谢云南大学人文学院的同学陆风和我们民族研究院的同学廖惟春、王燕、王美芬，以及我们宗教学专业的同学闫灿、朱潇潇！您们对我无私帮助，鼓励我勇敢面对生活困境，努力奋斗，给我带来了温暖。还要感谢我们宗教学专业以及民族研究院的其他同学，感谢大家对我的帮助！

我在研究生学习生活期间，我的爸爸和我的弟弟为我的成长和发展付出了很多心血。我的爸爸和我的弟弟对我大力关怀和支持，使我顺利完成了学业！您们不仅为我的学习生活提供经济上的支持；而且为我提供了精神上的动力。您们总是鼓励我在生活上要勇敢地面对困难，要勇敢向前，努力拼搏；在学习上要认真刻苦，认真进行研究，争取做出有意义的成果。您们为我完成研究生学业提供了物质支持和精神动力。感谢我的爸爸、我的弟弟！

我在研究生期间的学习生活中，不仅获得了丰富的理论知识，而且通过学习生活的锻炼，提升了自己的人生境界！我很庆幸研究生期间遇到许多恩师良友，从学习、生活方面给予我无私的帮助和支持。感谢大家的关怀和帮助，使我顺利完成了硕士学位论文以及研究生学业。感谢您们给我带来了温暖和幸福。感谢您们给我带来了宝贵的精神财富。衷心感谢大家！祝福大家吉祥！

杨林富 2014年4月10日于云南大学东陆园